



**GRANDES OPÇÕES DO  
PLANO E ORÇAMENTO 2008**  
MUNICÍPIO DE ESTARREJA



## ÍNDICE

<b>Notas Introdutórias</b> .....	<b>2</b>
<b>Notas por Áreas de Actividade Municipal</b> .....	<b>11</b>
<b>Notas Técnicas Económico-Financeiras</b> .....	<b>84</b>
<b>Orçamento 2008</b> .....	<b>96</b>
<b>Orçamento das Receitas</b> .....	<b>98</b>
<b>Orçamento das Despesas</b> .....	<b>103</b>
<b>Mapas Anexos ao Orçamento 2008</b> ..	<b>109</b>
<b>Grandes Opções do Plano 2008</b> .....	<b>116</b>
<b>Plano Plurianual de Investimentos 2008</b> .....	<b>118</b>
<b>Plano de Actividades Municipais 2008</b> .....	<b>143</b>



# **NOTAS INTRODUTÓRIAS**

*Grandes Opções do Plano e Orçamento*

**2008**

## 1. Notas Introdutórias



*"RUMO A 2013. Queremos construir uma Terra Mais Agradável para Viver e Atractiva para Pessoas e Investidores".*

*"Grandes Opções do Plano e Orçamento 2007"*

No lançamento do 3º ano deste mandato, ontem como hoje, não esquecemos a Visão que partilhamos e a Missão a que nos dedicamos.

Hoje, como nunca, em **Equipa** se procura materializar essa ambição, afinal razão que nos junta na organização **Câmara Municipal de Estarreja** e nos determina, com as Juntas das 7 Freguesias e a Assembleia Municipal, a percorrer o duro caminho do progresso e da democracia autárquica.

Em mais um passo de inovação, eis o início de um novo modelo de apresentação previsional, partilhando os diferentes sectores os seus projectos e actividades com a comunidade, num acto de justiça para com os seus actores diários e de conhecimento das múltiplas funções que numa autarquia se exercem.

Já nas Notas Introdutórias dos anos anteriores reproduzimos o nosso sentimento quanto à postura, redutora e reiterada, do Poder Central face ao Poder Local, aliás na esteira da ANMP (Associação Nacional dos Municípios Portugueses).

**Confirmamos o sinal negativo que advém do QREN – IV Quadro de Fundos Comunitários, montado numa lógica nunca vista de centralismo de apropriação e de gestão, afastando os Municípios da participação e da decisão.**

Andamos ao contrário dos países europeus, talvez por isso mais desenvolvidos. Além disso, o Ministério das Finanças tem indeferido as solicitações dos Municípios para exceptuar do endividamento - como previsto na lei - os empréstimos destinados a investimentos co-financiados.



*"Não é a mais forte das espécies que sobrevive, nem a mais inteligente, mas aquela que melhor reage à mudança".*

*Charles Darwin*

**A percepção da importância e da complexidade da "Operação QREN" impuseram a necessidade de especializar a estrutura interna e de forte articulação externa.**

Neste trabalho de casa nos adaptamos às dezenas de Regulamentos dos Planos Temáticos e Regionais ainda em produção, assumindo com o "Gabinete de Novos Projectos" o enquadramento a esta realidade/oportunidade.

A construção deste modelo interno tem por eixo a regulamentação do QREN, balizado pela Estratégia de Lisboa/Plano Tecnológico e suportado pelo Quadro de Referência Estratégico do Baixo Vouga, numa relação dinâmica que se pode sumariamente resumir assim:

# GRANDES OPÇÕES DO PLANO E ORÇAMENTO 2008

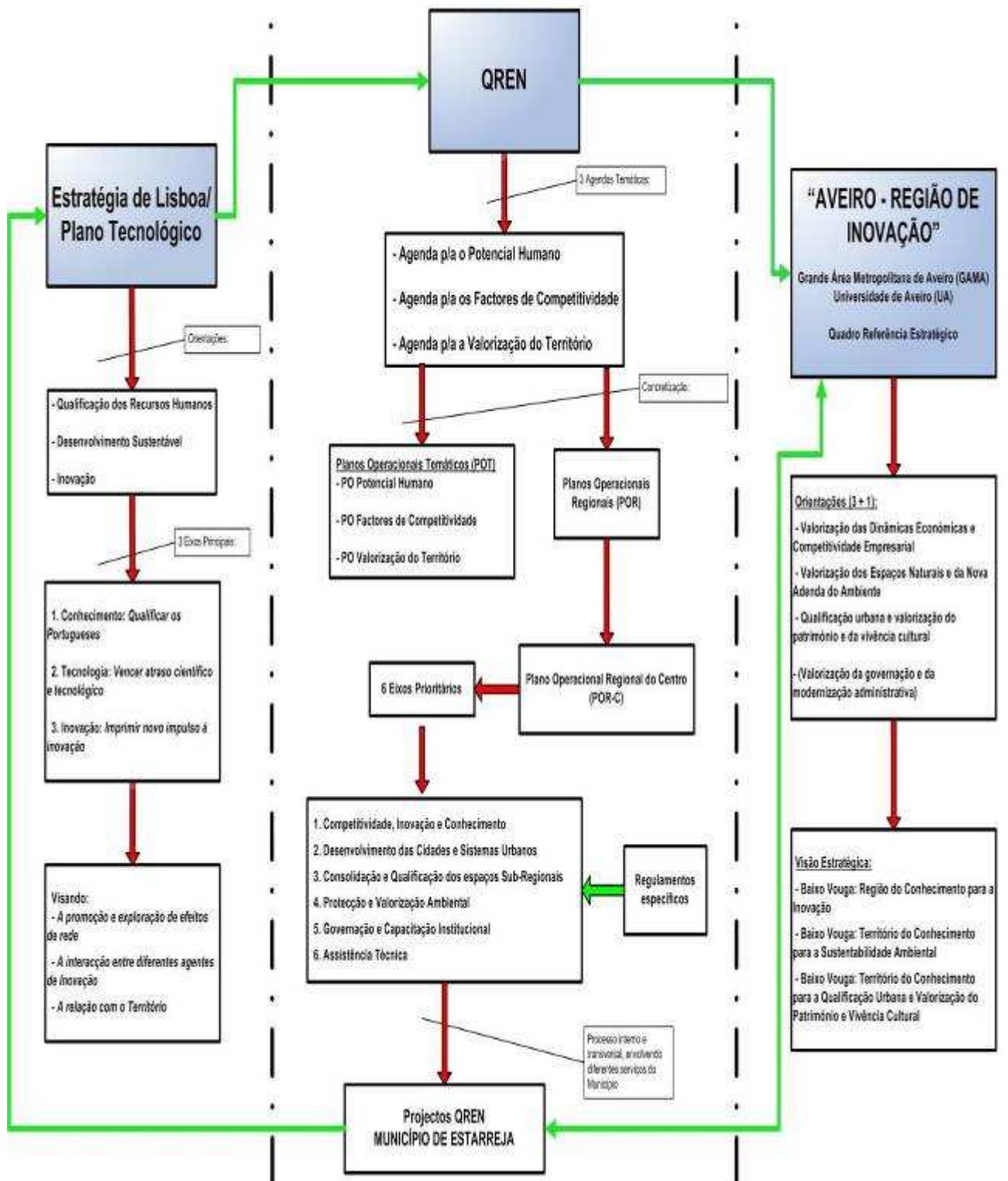

# GRANDES OPÇÕES DO PLANO E ORÇAMENTO 2008



**Excelente tem sido a parceria dos Municípios com a Universidade de Aveiro, inovadora na abordagem e na acção, catalisadora das forças do conhecimento com as dinâmicas de realização, como motor de desenvolvimento regional.**

Para além do documento base "Aveiro – Região de Inovação", já assumimos coerentemente uma candidatura/acção preparatória às "Redes Urbanas para a Competitividade e Inovação", associando também outros parceiros de referência regional.

No âmbito dos desafios da concretização de uma nova Política de Cidades, também na lógica dos Planos Nacional e Regional de Ordenamento do Território (PNPOT e PROT), tendo por base o nosso sistema urbano polinucleado, qual região-cidade do Baixo Vouga, surge o eixo norte com as cidades de Aveiro-Estarreja-Ovar, que nos potencia.

**Estamos a criar, sob coordenação da GAMA-Grande Área Metropolitana de Aveiro e da Reitoria, uma fértil matriz de visão e de cultura regional (que nunca tivemos), suportadora de parcerias indispensáveis ao concurso e/ou contratualização de projectos de desenvolvimento municipal ou regional.**



*"É disto que se trata: os projectos são uma questão de sentimento, particularmente os que podem mudar o futuro".*

*Tom Peters, in "Gerir com Imaginação"*

Ao lado da sustentabilidade financeira por meios próprios, a ajuda financeira do QREN 2007-2013 terá de contribuir para que Estarreja se modernize mais, eleve o seu nível educacional e de qualidade de vida.

**Queremos que o nosso Município se torne mais competitivo e crie mais riqueza e bem estar.**

Como definido no início deste mandato, a aposta no Desenvolvimento Económico é incontornável, também nos números, pois contem o projecto com maior verba prevista nas presentes Grandes Opções.

**O Eco-Parque Empresarial simboliza a imagem de um Município em mutação, atraindo mais empresas e criando novos empregos.**

A economia como factor de reinvenção do Município, com efeitos no comércio local ao crescimento urbano, implica a natural evolução da empreitada – dando imediata resposta à procura de lotes que hoje (felizmente) sentimos – e a inovação na oferta de novas valências, por exemplo, com a Incubadora de Empresas, em rede com a UA.

**Com o PIN do Complexo Químico, a requalificação do Quimiparque, o novo Plano de Pormenor da Plataforma Logística, a expansão do Eco-Parque no âmbito da revisão do PDM, a construção da A29 e a Rede de Acessibilidades, a ligação ferroviária ao Porto de Aveiro, entre outros, é justificada a forte expectativa nesta concreta e multimodal Plataforma Empresarial de Estarreja, crescente pólo de competitividade do município, da região e do país.**

Não se iludam as dificuldades da conjuntura. São reais. Mas não se substitem ou desaproveitem as potencialidades e vantagens comparativas de Estarreja para consolidar um ciclo de recuperação dos últimos muitos anos.

## IV

*"O segundo erro político que não se pode permitir é perder tempo e energia preocupando-se com os seus inimigos; se o seu projecto for bom, tê-los-á".*



**Conhecida é a nossa estratégia de Desenvolvimento Sustentável mantendo permanente atenção à Dimensão Social, sendo prioridade a Educação, do Plano de Requalificação das Escolas à novíssima Carta Educativa, na busca de uma Comunidade com maior conhecimento, mais aptidão profissional e menos abandono escolar, numa abordagem inovadora de Agenda 21.**

O acesso à Inclusão Social, à Cultura, à Ciência ou ao Desporto, cruzando a acção da Autarquia com a dinâmica das Colectividades, tem clara referência neste plano, projectando-se decididamente a Casa-Museu Egas Moniz como espaço-fermento da articulação de saberes, convergindo num plano global que, do restauro à dinamização, traduza a sua importância nacional.

A regeneração urbana, induzindo a vivência cultural pela valorização do território, encontra na afirmação e qualificação dos Centros Cívicos essa clara orientação.

A **Protecção e Valorização Ambiental** confirma a sua incontornável pertinência numa terra com a história de Estarreja. Da urgente gestão da Ria à requalificação progressiva das Ribeiras, emergem as Rotas de Eco-Turismo ou Percursos na Natureza, coroadas com a afirmação do Projecto BIORIA ou a valorização do Parque Municipal do Antuã.

**O ciclo urbano da água, desde o alargar da rede de águas residuais (com mais saneamento em Avanca, Beduído, Pardilhó e Salreu) à renovação/ reforço da rede de abastecimento de água (com nova captação no Antuã e a ansiada Barragem de Ribeiradio), completa-se a bom ritmo, colocando Estarreja, com o esforço dos últimos anos, ou já além dos exigentes patamares de cobertura definidos pelo Governo no PEAASAR II, ou muito perto, enquanto se estuda uma imperativa solução integradora multimunicipal.**

Articuladamente continuaremos a trabalhar no domínio da resolução do passivo ambiental, nas energias renováveis e na eficiência energética, na gestão dos recursos hídricos e rede hidrográfica, lançando as bases para uma tão necessária quão inovadora Agenda 21 Regional.

## V

*"Se não estiver a pensar em fazer uma redefinição, não estará a pensar no mundo de hoje"*

**O Potencial Humano desta casa é matéria vital e, coincidindo também com o Processo de Implementação da Qualidade, definiu-se um ciclo de melhoria contínua e de inovação.**

Esta nova cultura organizativa, o reforço da formação, com o Programa Mobilizar e Qualificar, e a aposta na competitividade são vitais para as batalhas do exigente futuro, pelo que publicamente saúdo e enfatizo esse crescente sentido transversal, degrau de realização profissional e de organização autárquica.

## VI

*"É preciso usar a oportunidade que cada projecto oferece de conseguir criar novas e surpreendentes formas de ver os velhos problemas".*

A Modernização Administrativa vem constituindo área prática de fruição da aposta nas Novas Tecnologias, com sucessivos saltos na capacidade de gestão das Chefias e na valorização dos Recursos Humanos.

Um exemplo são estas Grandes Opções do Plano e Orçamento que este ano, pela 1ª vez, além da reconhecida coordenação do DOMA e da DEF, recebem novos contributos na apresentação, qual foto da equipa que diariamente aqui joga, a mais das vezes longe dos cidadãos, a quem servimos.

# GRANDES OPÇÕES DO PLANO E ORÇAMENTO 2008



**Doravante, quer as Grandes Opções do Plano, quer o Relatório e Prestação de Contas, além das habituais e imprescindíveis Notas Técnicas Económico-Financeiras, contarão com a visão e o balanço das diferentes Áreas de Actividade Municipal, dando um retrato ainda mais fiel e completo do nosso governo autárquico e do enorme trabalho interno.**

*© Presidente da Câmara Municipal de Estarreja,*

*José Eduardo de Matos*



## **NOTAS POR ÁREAS DE ACTIVIDADE MUNICIPAL**

*Grandes Opções do Plano e Orçamento*

**2008**

## 2. Notas por Áreas de Actividade Municipal

- a. **Protecção Civil**
- b. **Comunicação e Relações Públicas**
- c. **Administrativa e Jurídica**
- d. **Obras Municipais, Vias e Equipamentos**
- e. **Ambiente, Água, Saneamento e Serviços Urbanos**
- f. **Planeamento e Urbanismo**
- g. **Cultura**
- h. **Educação e Assuntos Sociais**
- i. **Desporto**

## PROTECÇÃO CIVIL

O Gabinete de apoio ao Serviço Municipal de Protecção Civil, constituído por quatro sectores (Sector de apoio à Protecção Civil, Gabinete Técnico Florestal, Sector de Educação para a Protecção Civil e Sector de Higiene e Segurança no Trabalho), tem como objectivo ser uma estrutura de apoio no âmbito da segurança quer a nível interno (autarquia), como externo (população em geral).

### 1 - SECTOR DE APOIO GERAL À PROTECÇÃO CIVIL

Este Sector tem como objectivo desenvolver uma estrutura de apoio à população e à implementação dos Planos de Emergência. Durante o ano 2008 este sector será estruturado, preparando as alterações na Protecção Civil previstas em recente legislação.



### 2 – GABINETE TÉCNICO FLORESTAL – GTF

Durante o ano 2008 pretende-se, de acordo com os objectivos estabelecidos para a DGRF, implementar e actualizar o Plano Municipal de Defesa da Floresta Contra Incêndios (PMDFCI), nomeadamente a criação e beneficiação de estruturas de apoio DFCI, bem como elaborar e implementar o Plano Operacional Municipal 2008 (POM), o qual pretende ser um instrumento operacional de todas entidades que actuam no concelho, no âmbito da prevenção e combate a incêndios florestais.



O apoio e atendimento à população são aspectos fundamentais para a implementação de boas práticas florestais pelos produtores florestais. Assim, o GTF durante o ano 2008 continuará com o atendimento ao público, participação em processos (queimas de sobrantes, remodelação de terrenos em áreas florestais, licenças de mobilização para fins de florestação, queixas ao abrigo do D.L. 124/2006 de 28 de Junho).

As acções de sensibilização e educação também não serão esquecidas programando-se realizar uma sessão de esclarecimento sobre prevenção de fogos florestais, implementação do projecto "A Floresta de avós e netos" e o Projecto "Juntos pela Floresta, todos contra o fogo no concelho de Estarreja - 2008", no âmbito do programa Voluntariado Jovem para as Florestas.



A Floresta de avós e netos – Semana de 31 de Março a 4 de Abril de 2008



“Voluntariado Jovem para as Florestas”

### **3 - SECTOR DE EDUCAÇÃO PARA A PROTECÇÃO CIVIL**

Este sector tem como principal objectivo a dinamização e articulação de actividades do Clube de Protecção Civil. Pretende-se implementar a Semana da Protecção Civil que deverá ocorrer em Março. O Clube deverá chegar à população geral numa fase posterior colaborando, por exemplo, no Plano de emergência de Estarreja.

### **4 – SECTOR DE HIGIENE E SEGURANÇA NO TRABALHO**

Pretende em conjunto com a medicina de trabalho, identificar e avaliar os riscos profissionais específicos das funções e funcionários da CME, sugerir e apoiar a implementação de medidas preventivas, bem como elaborar o Regulamento Interno de Higiene e Segurança no trabalho.



## COMUNICAÇÃO E RELAÇÕES PÚBLICAS

A comunicação em geral e a comunicação administrativa em particular, são cada vez menos encaradas como funções rotineiras e secundárias mas como funções primordiais na intervenção da promoção da qualidade dos serviços e da imagem dos municípios.

As medidas impostas pela Lei têm como objectivo fazer respeitar os deveres e obrigações face aos cidadãos. A comunicação torna-se desta forma simultaneamente um direito e um dever. Devendo respeitar aspectos como a fundamentação dos actos, a sua comunicação aos interessados e a publicitação dos actos administrativos e normas regulamentares.



Notícia na página cm-estarreja.pt

As Câmaras Municipais devem respeitar os interesses e necessidades da população que representam, e pela qual foram eleitas, prestando serviços com qualidade àqueles que as tornam representantes dos seus interesses.

O aumento das atribuições e responsabilidades às Autarquias Locais, por parte da Administração Central, e a necessidade de corresponder às solicitações cada vez mais exigentes dos públicos, obrigam à procura permanente de melhores condições de funcionamento e desempenho dos serviços de forma a satisfazer as necessidades, assim como o estreitar e facilitar a ligação com as populações.

# GRANDES OPÇÕES DO PLANO E ORÇAMENTO 2008



Backoffice da Intranet – Listagem de Notícias

A vontade política do actual executivo na criação e implementação do Gabinete de Comunicação e Relações Públicas, tem como Missão Gerir a Comunicação entre o Município e os diversos Públicos enquanto serviço transversal a toda a autarquia.

O Gabinete de Comunicação e Relações Públicas da Câmara Municipal de Estarreja recebeu em 2007 o Certificado do Sistema da Qualidade UNE-EN ISO 9001:2000, sendo pioneiro a nível nacional.

A comunicação municipal está regulamentada pelo Decreto-Lei 135/99 de 22 de Abril considerando o seu artigo 1º «(...) O presente diploma estabelece medidas de modernização administrativa, designadamente sobre acolhimento e atendimento dos cidadãos em geral (...)» e a comunicação administrativa processa-se de acordo com as imposições do Código de Procedimento Administrativo /CPA e decorre ainda do respeito pela Constituição da Republica e Leis, de deveres e obrigações nomeadamente:

- O dever que os eleitos têm de divulgar aquilo que fazem perante os eleitores, prestando contas dos seus actos.

- O direito que os cidadãos têm a ser informados dos assuntos que lhes digam directamente respeito e dos assuntos que concernem à sua autarquia.



Gabinete de Comunicação e Relações Públicas  
508 www.cm-estarreja.pt  
Tel. 234 840 812

## BioRia está on-line A natureza à distância de um clique

Um mundo à parte surge na internet em [www.biorja.com](http://www.biorja.com). Os sons conduzem-nos à tranquilidade da natureza. As imagens levam-nos ao Baixo Vouga Lagunar, mesmo que, por vezes, pareça impossível que toda esta beleza e riqueza existam mesmo ao nosso lado. O novo sítio do projecto BioRia, lançado on-line ontem à tarde, leva-nos esse maravilhoso mundo à casa.

No sítio do BioRia na internet, o visitante pode descobrir o Percurso de Salreu, saber como chegar, e conhecer as características e curiosidades deste trilho natural, com 8 kms, que pode ser feito a pé ou de bicicleta. Para começar, a visita virtual é uma boa forma de se preparar para a viagem. Para visitar o Percurso de Salreu, o site dá conselhos práticos, sobre como observar a natureza e como se comportar, "respeitantes aos ciclos naturais e comportamentos típicos das espécies bem como o modo correcto de as observar reduzindo os impactes causados e tentando obter o máximo de proveito".

Notícia produzida pelo Gabinete de Comunicação

- O rigor e a isenção da informação, para que esta não se confunda com propaganda.

A política de comunicação autárquica e a fixação da sua estratégia obrigam a uma estrutura humana, técnica e financeira que a materialize, sendo importante definir as várias áreas sectoriais, a saber:

- Relações com os media;
- Políticas de protocolo e actividades sociais;
- Análise dos circuitos de distribuição de informação;
- Política editorial – edições não periódicas-livros; periódicas – boletins municipais, agenda, outras; direct-mail's, ...
- Avaliação de Resultados;
- Atendimento público;
- Área Criativa.

### Actividades a desenvolver

- Informar a população sobre actividades municipais e autárquicas;
- Gerir meios de comunicação adoptados: Infomail's, Linha Azul, Intranet, Portais diversos da Autarquia: Biblioteca, Espaço Internet e Escola Municipal de Desporto, Painéis electrónicos;

- Coordenar e executar os Boletins Interno e Externo;



- Registrar fotograficamente eventos, obras municipais entre outros;
- Apoiar na organização de cerimónias protocolares, colóquios, actos oficiais;
- Promover conferências de Imprensa, divulgar actividade municipal, editar spots radiofónicos, analisar informação veiculada pelos media e proceder ao respectivo tratamento arquivístico;



- Elaborar dossiers temáticos solicitados pelo Executivo;

# GRANDES OPÇÕES DO PLANO E ORÇAMENTO 2008



- Conceber o design de comunicação e implementação de campanhas para suportes tão diversificados como flyer's, cartazes, outdoors, muppies, livros, catálogos, placas diversas, t-shirts, convites;



- Gerir todo o processo administrativo e burocrático do serviço desde informações de cabimento ao arquivo passando pelas informações.

## ADMINISTRATIVA E JURÍDICA

O objectivo fundamental da modernização administrativa da autarquia é possibilitar uma gestão participada e aberta ao cidadão, criando canais de comunicação e informação que garantam qualidade, rigor e celeridade nos procedimentos.

Para tanto, a autarquia aposta no desenvolvimento e reforço dos meios técnicos, humanos, de formação e de dignificação das condições de trabalho, do equipamento ao mobiliário, passando pela requalificação dos edifícios municipais, de forma a permitir estruturar os serviços para darem respostas que satisfaçam as necessidades e expectativas dos munícipes, acrescentando continuamente valor aos padrões globais da qualidade de vida.

Procurando uma interacção com os cidadãos cada vez mais valorizada, disponibilizamos através de uma **página da Internet** cada vez mais serviços, nomeadamente **webservices** que permitem a consulta on-line de processos de urbanização e edificação e posterior submissão de requerimentos, fornecendo de igual modo um **balcão virtual** que divulga informação necessária aos munícipes, bem como das deliberações dos órgãos autárquicos.



Página dos Serviços on-line em cm-estarreja.pt

Paralelamente, procuramos usar outras formas de comunicação que cativem as atenções como **painéis de informação electrónicos** situados em locais públicos, bem como a criação de um canal de **TV Indoor** colocado no front-office, quer no Gabinete de Atendimento ao Munícipe, quer no átrio de entrada dos Paços do Concelho.

Internamente, melhoramos a comunicação através do aumento das funcionalidades da **Intranet**, acrescentando-lhe novas funcionalidades tais como, divulgação de notícias e circulares, legislação, formulários, consulta de dados pessoais, etc.

# GRANDES OPÇÕES DO PLANO E ORÇAMENTO 2008



Página da Intranet

Tendo a autarquia como obrigação a criação e manutenção de condições de acesso à informação por parte de todos os cidadãos, o que implica novos desafios que passam pelo registo e monitorização das intervenções, da análise e consulta da informação, da gestão e produção de documentos, tornou-se necessário concretizar a **integração dos sistemas informáticos de gestão municipal** e sistemas de informação geográfica.

No sentido de garantir a fiabilidade dos procedimentos administrativos, está a ser progressivamente implementada a **Gestão Documental e Workflow** sobre as aplicações informáticas já existentes, permitindo uma melhoria acentuada da qualidade de resposta, preservação e partilha da informação. Concomitantemente, entrou em pleno funcionamento uma aplicação informática de **Gestão do Arquivo Municipal** que criará condições para o controlo e a sua disponibilização, quer interna, quer externa. Com a criação do futuro **Arquivo Digital**, que integrará um fundo documental histórico do Município, pretende-se sensibilizar não só os utentes, como a população em geral, para a importância desta área na memória colectiva das populações.

Nesta reformulação profunda dos serviços da autarquia, o aspecto externamente mais visível, com maior interacção com os cidadãos, é o **Gabinete de Atendimento ao Município**, que tem por objectivo concentrar, tanto quanto possível, de forma transversal, todo o atendimento, recebendo aproximadamente 100 pessoas por dia, numa média de cerca de 2000 pessoas por mês, procurando otimizar os tempos quer de espera, quer de atendimento, fornecendo um espaço agradável e acolhedor.



GAME

De realçar a concretização durante 2007 do objectivo de **Certificação da Qualidade** do Gabinete de Atendimento ao Múncipe, dos Recursos Humanos e da Metrologia, numa primeira fase, e da Informática, Espaço Internet, Expediente e Reuniões de Câmara numa segunda fase. Tal desiderato é um compromisso assumido e partilhado pelos eleitos e por todos os funcionários, mediante a aplicação dos princípios de serviço público e os conceitos de trabalho em equipa e dos processos de melhoria contínua.

Actualmente, atravessamos um momento de grandes reformas na administração pública que obviamente têm impacto na gestão ao nível local. Iniciámos em 2007 o sistema de avaliação de desempenho (**SIADAP**) que visa o desenvolvimento coerente e integrado de um modelo global de avaliação que constitua um instrumento estratégico para a criação de dinâmicas de mudança, de motivação profissional, e de melhoria da administração pública. Em 2008 concretizar-se-á o primeiro ciclo anual de avaliação e, simultaneamente, serão definidos os objectivos estratégicos da organização, dos serviços e, finalmente, os objectivos individuais de cada funcionário.

A crescente produção legislativa e atribuição de competências às autarquias locais tem que necessariamente ser acompanhada por um **Plano de Formação** dos recursos humanos existentes, como única estratégia efectiva de rentabilização do capital humano, de modo a suportar os objectivos e desafios da organização, de modo a prestar um serviço público de qualidade.

Nessa medida, importa manter e dinamizar a organização do cadastro dos funcionários através das aplicações informáticas existentes bem como a Intranet, obtendo-se assim respostas atempadas aos diferentes níveis de intervenção nesta área, implementando uma melhoria do **sistema de controlo de assiduidade e pontualidade, através de dados biométricos.**



Importa continuar a assegurar a organização e manutenção dos processos ligados às taxas municipais, mantendo actualizados os ficheiros de informação, de forma a zelar pelo cumprimento da legislação, regulamentos e posturas respeitantes à **cobrança de taxas e licenças**, como fonte de receita municipal. Garantindo-se ainda, ao consumidor e população em geral, na área do Município, o necessário **controlo metrológico, higiénico sanitário e fiscalizador** das múltiplas actividades desenvolvidas no concelho.

Em complementaridade com a fiscalização municipal e com os restantes serviços da autarquia, através das respectivas aplicações informáticas, o serviço de **contra ordenações e execuções fiscais** surge como o sector que tem por missão fazer valer os actos de gestão do município. Complementando-se a acção da fiscalização e das decisões tomadas, aos olhos dos munícipes, com a conseqüente tomada de medidas de coacção que possibilitem a reposição da legalidade, sempre que se detectarem ou forem denunciadas situações de incumprimento da lei e dos regulamentos municipais.

Face à multidisciplinaridade e transversalidade exigida no tratamento de algumas matérias, a validade de determinados actos de gestão do município tem ainda de ser assegurada do ponto de vista da sua conformidade com a lei, prestando-se sempre que solicitado o respectivo **apoio jurídico** nas diferentes áreas de actuação da autarquia, pugnando-se, em última instância, pela **defesa contenciosa** dos interesses e posições do Município superiormente definidas.

## EQUIPAMENTOS E VIAS

### TRANSPORTES RODOVIÁRIOS – REDE VIÁRIA

**O Plano encerra todo um conjunto de obras e projectos no valor global de 5.595.022,36€.** Destacando-se para 2008, na Freguesia de Avanca a variante à Rua de Santa Ana/Água Levada e a Rua Patas do Canto; na Freguesia de Beduído as Ruas Dr. Manuel Figueiredo, Tavares da Silva, circular à Escola Padre Donaciano Abreu Freire e a **Rotunda da Rua Conselheiro José Luciano de Castro/desnivelada para Veiros –Pardilhó;**

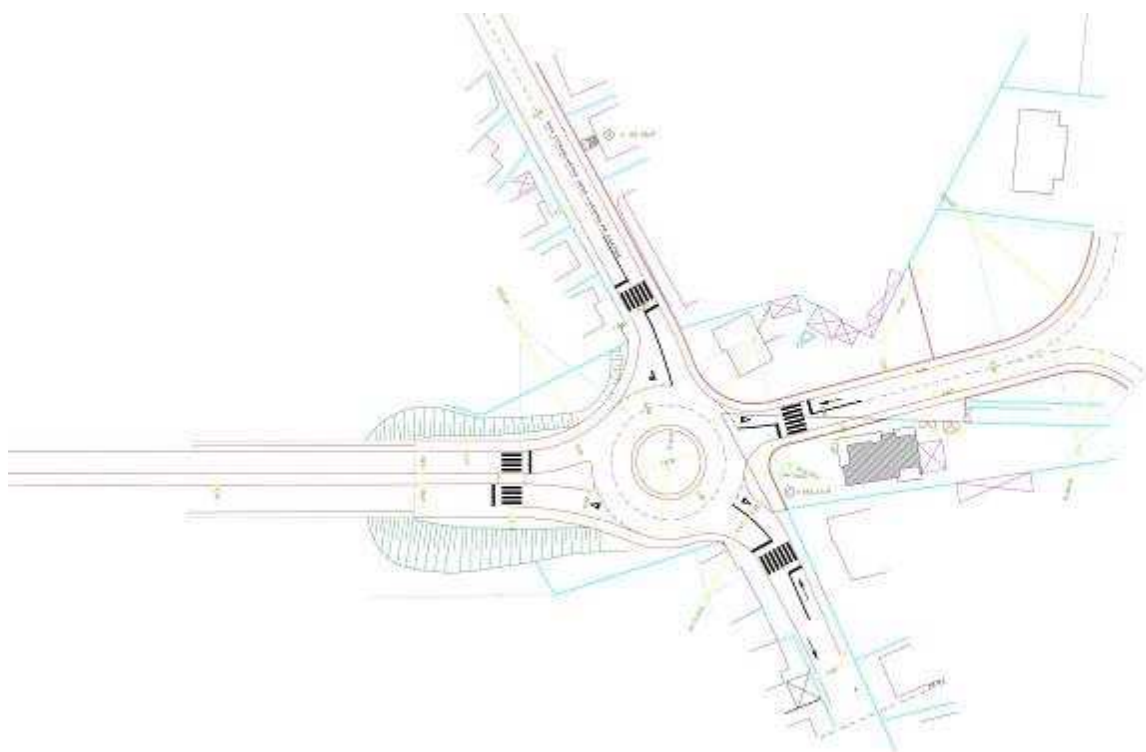

Na Freguesia de Fermelã a Rua da Devesa; na Freguesia de Pardilhó a beneficiação da Estrada para Estarreja, incluindo a rotunda à entrada do Eco-Parque e na Freguesia de Salreu a beneficiação das Ruas de Adou de Cima, Valbom e Couto.

Prevê-se ainda e no âmbito do **Eco-Parque Empresarial de Estarreja** a colocação da camada de desgaste em betão betuminoso no arruamento principal de acesso, bem como a ligação deste à futura variante à E.N. 224-2, possibilitando um novo e mais directo acesso. As acessibilidades ao Eco-Parque irão ficar assim concluídas e interligadas com a rede nacional.



Zona de implementação do Eco-Parque Empresarial

Assim já em 2008 se irá progressivamente ajustando a Rede Local de Acessibilidades proposta pelo Município e negociada no âmbito da A29, cuja implementação introduzirá melhorias na malha viária. Neste âmbito, a ligação da Estrada Intermunicipal Estarreja – Ovar, servindo Pardilhó e Avanca, à futura variante E.N. 224-2 constitui um passo assinalável.

Os projectos que constam do plano e que irão gerar obras em 2008 serão também elaborados na sua grande maioria no Departamento de Obras Municipais e Ambiente, bem como a Direcção Técnica e Fiscalização das respectivas empreitadas.

Dos projectos que irão ser elaborados no exterior merece referência:

- na Freguesia de Avanca a variante à Rua de Santa Ana e o Pontão da Peneda;

- na Freguesia de Beduído as Ruas Dr. Manuel Figueiredo, Dr. Tavares da Silva, Travessa da Quinta velha, a placa de ordenamento na inserção da **Rua Dr. Fernando Gomes** na E.N. 224 e a Rua de ligação à Rua Padre Donaciano de Abreu Freire;



Rua Fernando Gomes, Beduído

- na freguesia de Canelas a reformulação do projecto da variante Sul na inserção com a E.N. 109;
- na Freguesia de Fermelã a Rua da Devesa;
- na Freguesia de Pardilhó a beneficiação da estrada Estarreja – Pardilhó e a Rotunda à entrada do Eco-Parque Empresarial, a placa de ordenamento na inserção na Rua da Imprensa com a Rua António Maria da Silva Pinho e a ligação da Intermunicipal Estarreja – Ovar à futura variante à E.N. 224-2.

No âmbito do Eco-Parque Empresarial de Estarreja destaca-se o projecto de ligação do Arruamento principal à futura variante à E.N. 224-2, reforçando a segurança do Complexo Químico com uma nova passagem desnivelada.

Os trabalhos a efectuar no domínio das acessibilidades distribuem-se assim pelas áreas do projecto e empreitadas.

No essencial, procura-se criar e consolidar a rede Municipal, interligando-a com a Rede Nacional prevista, mormente na área da envolvimento ao Eco-Parque Empresarial e nas Circulares previstas à Cidade de Estarreja, que irão ser contempladas no protocolo referente às medidas compensatórias de reforço das acessibilidades viárias ao IC1/A29.

Neste Plano, há todo um conjunto de obras de reabilitação e reforço de pavimento das vias do concelho, destacando-se os acessos internos na Quinta da Costeira, bem como de alargamento e beneficiação acompanhando tanto quanto possível a implantação da rede de Saneamento no concelho, evitando-se assim no futuro próximo novas acções nessas vias.

No domínio do Ordenamento de Trânsito e Segurança Rodoviária, para além das acções previstas de construção de placas de ordenamento na inserção de Rua Dr. Fernando Gomes na E.N. 224 (Beduído), circular à Escola Padre Donaciano de Abreu Freire (Beduído) e inserção da Rua da Imprensa na Rua António Maria da Silva Pinho (Pardilhó), prevê-se a marcação de lugares de estacionamento na Avenida Visconde Salreu (Cidade) e Rua Padre Garrido na envolvente ao Complexo Escolar (Pardilhó); sinalização horizontal de troços de Ruas (Professora Cecília/D. Francisco Nunes Teixeira, Rua Visconde de Salreu e ligação da Rotunda de S. Tiago à estrada Estarreja - Pardilhó); instalação/reforço de sinalização vertical e horizontal em rotundas, estrada Estarreja - Pardilhó, Rua de acesso à escola da Terra do Monte e S. Bartolomeu em Fermelã e na Rua Dr. Manuel Andrade em Canelas; uniformização da sinalização directiva nas rotundas; instalação de pilaretes dissuasores de trânsito e melhoria da sinalização semafórica no cruzamento da Garagem Progresso (Cidade).

#### **No tocante à elaboração de projectos prevê-se:**

Ampliação do parque de estacionamento da Estação de Caminho de Ferro de Estarreja, com melhoria da sua sinalização e possibilidade de criação de estacionamento e ponte.

Ordenamento de Trânsito na envolvente ao Tribunal

Reordenamento do aparcamento na Rua Padre Donaciano de Abreu Freire

## OBRAS MUNICIPAIS

Concluído o ano de 2007, urge fazer o balanço e apontar metas, projectos e obras para 2008. O balanço de 2007 está a ser feito no contexto do Sistema Integrado de Avaliação de Desempenho da Administração Pública (SIADAP). Aqui e agora vamos planear o contributo da DOM em 2008, para atingir o objectivo Global de tornar Estarreja uma Terra mais Agradável para viver e Atractiva para Pessoas e Investidores.

Assim, e no contexto estrutural do PPI/PAM, passamos a apontar e a desenvolver as acções previstas levar a cabo pela DOM nas vertentes seguintes:

- Ensino;
- Desporto;
- Serviços Culturais, Modernização Administrativa e Habitação Social;
- Reabilitação Urbana e Rural;
- Reabilitação Paisagística e Ambiental;
- Recreio e Lazer, Mercados e Feiras.

### 1 – CONTRIBUTO PARA O ENSINO

Na passada década de oitenta, as antigas Escolas Primárias passaram a ser designadas Escolas Básicas 1º ciclo. Foi introduzido o conceito de 2º e 3º ciclos, correspondendo o 2º ciclo ao quinto e sexto anos de escolaridade e o 3º ciclo ao sétimo, 8º e 9º anos de escolaridade. A escolaridade passou de quatro para os actuais nove anos. Aponta-se para um horizonte temporal relativamente curto a passagem da escolaridade obrigatória dos 9 para os 12 anos.

A Câmara Municipal, atenta a todas estas situações, aos problemas inerentes à implementação da rede escolar de suporte e, no contexto do curto, médio e longo prazos, elaborou a designada "CARTA EDUCATIVA MUNICIPAL" a qual, reorganiza os equipamentos escolares, centralizando-os em 4 agrupamentos:

Agrupamento de Avança – a remodelar/ ampliar;  
Agrupamento de Pardilhó – a remodelar/ ampliar;  
Agrupamento de Estarreja – a remodelar/ ampliar;  
Agrupamento a sul do Concelho (Salreu) – a criar.

É neste enquadramento que a Divisão de Obras Municipais procura para 2008, por um lado, dar suporte físico à implementação da Carta Educativa, para a qual iremos formalizar a candidatura ao PO/QREN 2007/2013, por outro, manter em boas condições os

estabelecimentos de ensino que, embora a desactivar num futuro próximo, ainda funcionem como Espaços Educativos activos.

Localizamos e apontamos as acções a desenvolver em 2008 nos Espaços a intervir. Assim:

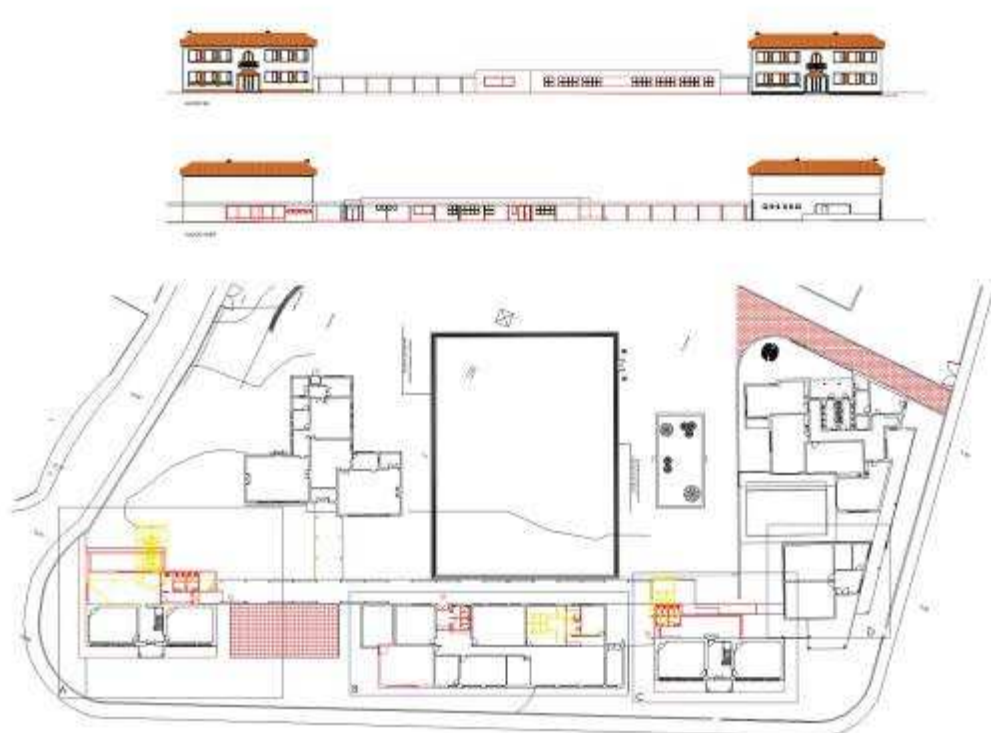

## **Remodelação da Escola Básica integrada de Pardilhó (Remodelação do Centro de Recursos, beneficiação das escolas e construção de cobertos)**

Escola Básica Integrada a Sul do Concelho – Freguesia de Salreu  
(Aquisição de Terrenos e elaboração de Projecto)

Escola EB1 da Bandeira – Freguesia de Avanca (Arranjos Exteriores)

Escola EB1 da Congosta – Freguesia de Avanca (Substituição da  
cobertura e caixilharias)

Escola EB1 do Mato – Freguesia de Avanca (Arranjos Exteriores)

Escola EB1 de Canelas – Freguesia de Canelas (Ampliação de  
Sanitários)

Escola EB1 de Terra do Monte – Freguesia de Fernelã (Beneficiação e Arranjos Exteriores)

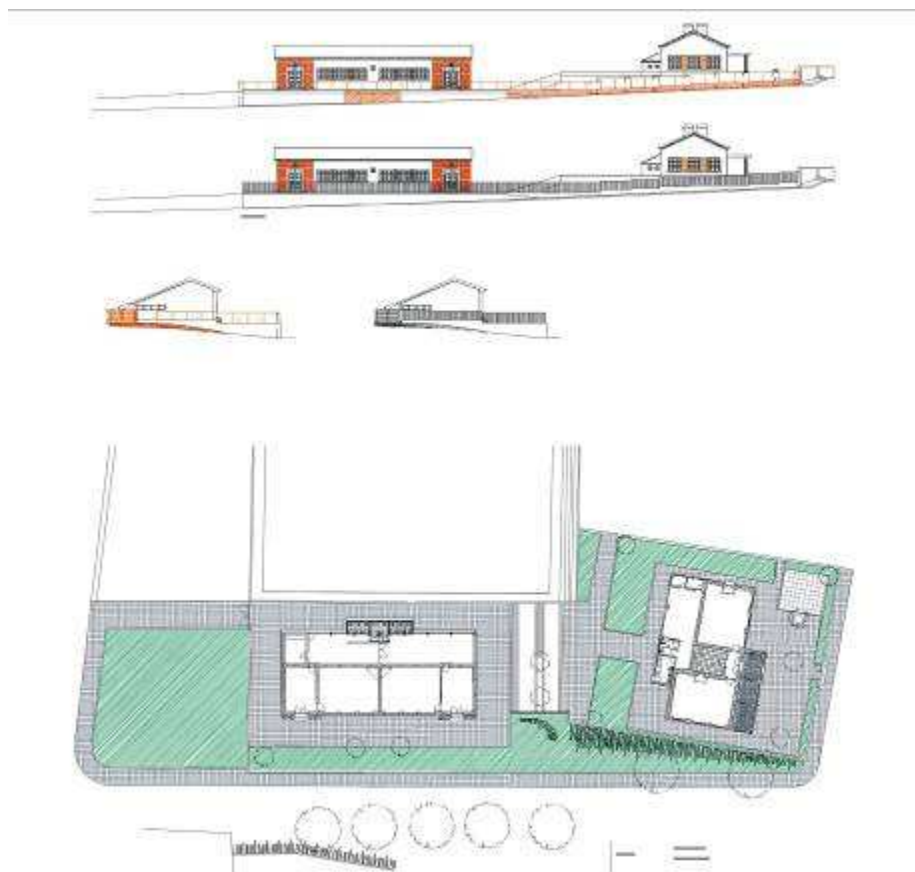

**Escola EB1 de Santo Amaro – Freguesia de Beduído (Execução de vedação do logradouro e Construção de Passeio)**

## 2 – CONTRIBUTO PARA O DESPORTO

2008 será o ano de viragem para o Desporto Municipal, em termos de Equipamentos Desportivos. Com efeito será o ano de início da construção do Novo Complexo de Piscinas, inserido no Parque Desportivo Municipal, que se prolongará para 2009.

Por outro lado, irá ser elaborado o projecto de ampliação do pavilhão Gimnodesportivo Municipal, aumentando desta forma a capacidade de oferta desportiva do mesmo, sendo possível, simultaneamente, a utilização do Pavilhão por mais de uma modalidade desportiva. Nas proximidades deste, e junto à Piscina Municipal Professora Maria de Lurdes Breu, irá surgir, logo no início de dois mil e oito a Pista de



Atletismo Municipal, com qualidade técnica para poder ser homologada.

Assim, e no âmbito dos Equipamentos Desportivos, os espaços a intervencionar e a criar em dois mil e oito, são os seguintes:

- a) Piscina Municipal de Avanca;
- b) Pavilhão Municipal de Avanca;
- c) Parque Municipal de Desportos – construção do Novo Complexo de Piscinas Municipais;
- d) Pavilhão Municipal de Desportos;



Parque Municipal de Desportos (Construção do Complexo de Piscinas e arranjos exteriores)

- e) Polidesportivo de Santiais;

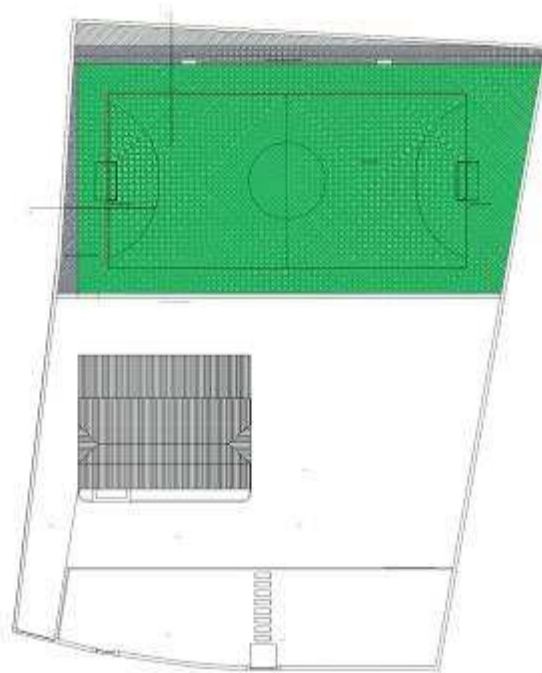

Polidesportivo de Santiais (Construção)

- f) Polidesportivo de Pardilhó;
- g) Pista de Atletismo Municipal;
- h) Piscina Professora Maria de Lurdes Breu.

### **3 - O CONTRIBUTO PARA OS SERVIÇOS CULTURAIS, MODERNIZAÇÃO ADMINISTRATIVA E HABITAÇÃO SOCIAL**

A Casa-Museu do único português Prémio Nobel da Medicina necessita de profundas obras de Conservação/ Remodelação. 2008 será o ano da elaboração do projecto de restauro da Casa Museu Egas Moniz, que se estenderá à totalidade da "Quinta do Marinheiro". Tendo em conta o estancar da degradação da referida Casa Museu, iremos já em 2008 efectuar obras na envolvente exterior, tendentes a impedir a entrada de humidade no imóvel, como sejam: substituição dos guarnecimento de vão, pintura exterior e reparação da cobertura.

No âmbito dos Equipamentos Culturais, Modernização Administrativa e Habitação Social os espaços a intervencionar, em concepção ou obra em 2008, são os seguintes:

#### **SERVIÇOS CULTURAIS**

Casa Museu Egas Moniz (Projecto e restauro do edifício)

Quinta do Marinheiro (Projecto, restauro da vacaria e arranjos envolventes)

Casa do Gama (Projecto e remodelação do edifício)

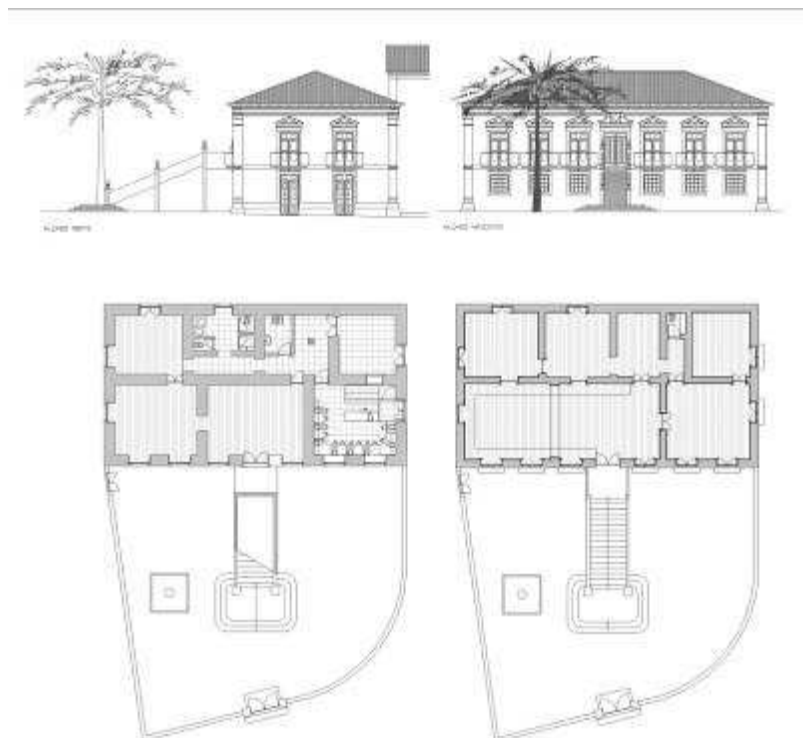

**Casa da Cultura (Projecto e beneficiação do edifício)**

## **MODERNIZAÇÃO ADMINISTRATIVA**

Pavilhão Central/Armazém Municipal (Construção de gabinetes e oficinas e arranjos exteriores)

Edifício dos Paços do Concelho (Remodelação dos WC's do rés-do-chão)

Antigo Colégio/Incubadora de Empresas (Elaboração de Projectos, Remodelação e Restauro)

## **HABITAÇÃO SOCIAL**

Habitação Social Júlio de Neves (Aquisição de Terrenos, Concepção/Execução).

Urbanização da Teixugueira (Conservação dos Blocos e execução de Arranjos Exteriores)

Habitação Social Pardilhó (Concepção/Execução)

Habitação Social Salreu (Concepção/Execução)

#### **4 – CONTRIBUTO PARA A REABILITAÇÃO URBANA E RURAL**

Fortalecer os Centros Urbanos da Cidade, Vilas e Freguesias do Concelho é uma forte aposta para o ano de 2008 e seguintes. Em meados de 2008 irão surgir obras, de algum impacto urbanístico, no Centro da Vila de Pardilhó, integradas no projecto, já submetido a concurso público, do "Arranjo Urbanístico do Centro Cívico de Pardilhó".

No âmbito da Reabilitação Urbana e Rural os espaços a projectar, intervencionar e a criar em 2008, são os seguintes:

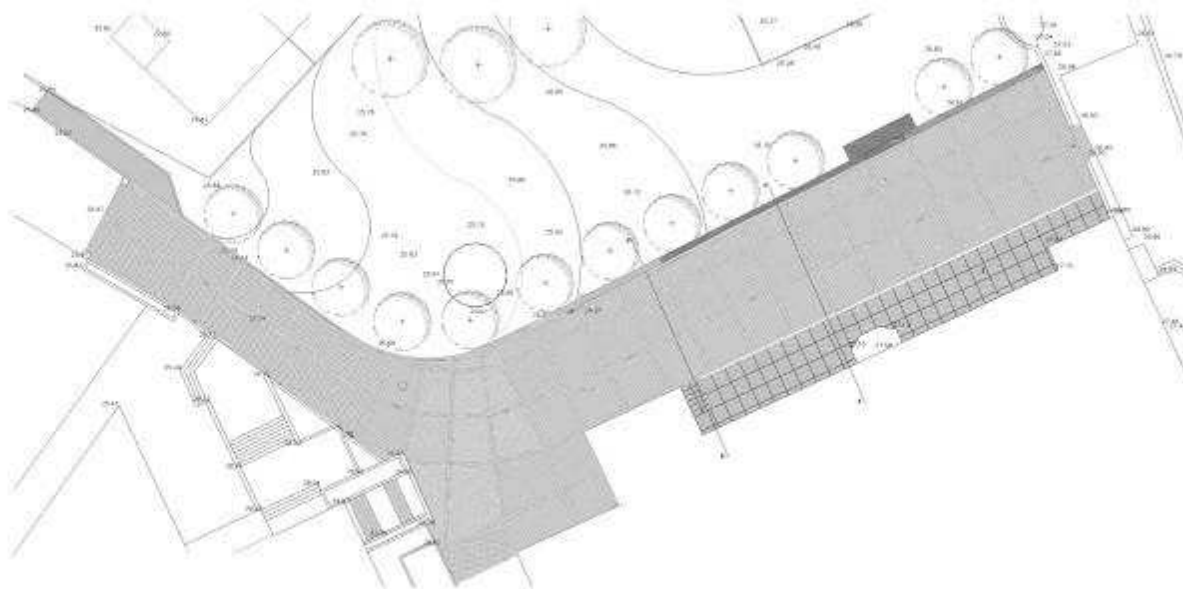

## **Largo da Igreja Matriz de Avanca (Pavimentação e Iluminação Pública)**

Centro Cívico de Avanca (Projecto e Construção)

Infra-Estruturas do PP da Zona da Estação (Aquisição de terrenos e habitações; elaboração de projecto e construção)

Parque de Estacionamento da Praça do Município (Manutenção de Equipamentos)

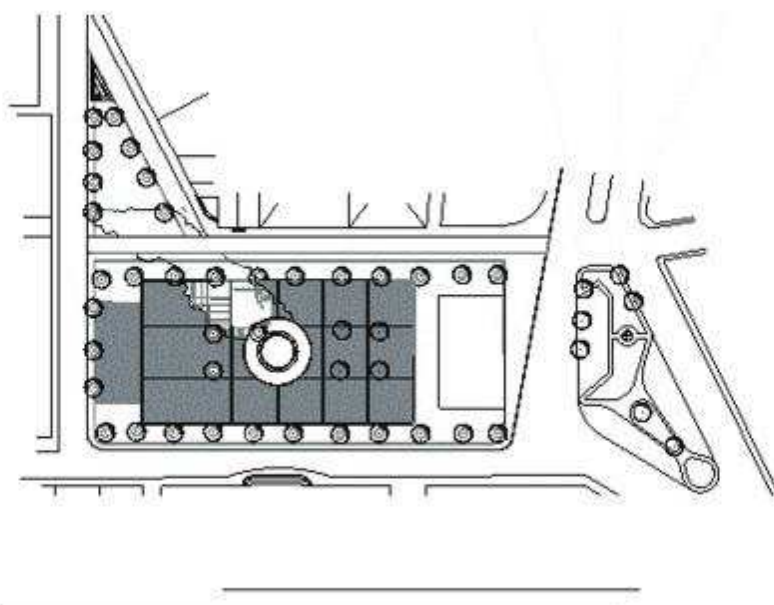

## **Pedonalização da Rua em frente aos Paços do Concelho**

PP da Praça do Município e Zona Envolvente (Concepção/Execução de Espaço Comercial)

Estudo Urbanístico do Quarteirão a Norte da Praça Francisco Barbosa (Projecto)

Largo do Novo Cemitério de Canelas (Projecto e Construção)

Centro Cívico de Canelas (Projecto e aquisição de terrenos)

Centro Cívico de Fermelã (Projecto)

Espaço Envolvente à Igreja do Roxico (Construção)

Espaço Envolvente ao Pavilhão Saavedra Guedes (Pavimentação e espaços verdes)



## **Arranjo Urbanístico do Centro Cívico de Pardilhó (Pavimentação e espaços verdes)**

Centro Cívico de Veiros (Projecto)

Largo entre as Ruas de Adou de Cima e Dr. José de Oliveira e Silva  
(Construção)

Largo entre as Ruas de Salreu e Visconde de Salreu (Demolição das  
Habitações Existentes e Arranjo do Largo)

## **5 - CONTRIBUTO PARA A REABILITAÇÃO PAISAGÍSTICA E AMBIENTAL**

O Concelho de Estarreja tem uma relação forte com a Ria de Aveiro. Das 7 Freguesias. Todas têm rios ou ribeiras que se interligam com a imensa Ria de Aveiro. Cientes da sensibilidade, em termos

ambientais, destes espaços carentes de intervenções cuidadas, prevêem-se para 2008 e anos seguintes a elaboração de projectos de Arranjos Paisagísticos de uma série de Rios e Ribeiras.

Assim, e no âmbito da Reabilitação Paisagística e Ambiental os espaços a projectar, intervencionar e a criar em 2008, são os seguintes:

Arranjo Paisagístico da Ribeira de Mourão (Projecto, pavimentação e iluminação pública).

Requalificação do Rio Gonde (Aquisição de terrenos e drenagens)

Requalificação paisagística do Fojo (Projecto e construção)

Arranjo Paisagístico da Ribeira de Canelas (Projecto, pavimentação e iluminação pública)

Arranjo Paisagístico da Ribeira da Aldeia (Projecto, pavimentação, parque de merendas e iluminação pública).

Arranjo Paisagístico do Cais de Salreu (Projecto, pavimentação e iluminação pública).

Arranjo Paisagístico da Ribeira de Veiros (Projecto, pavimentação e iluminação pública).

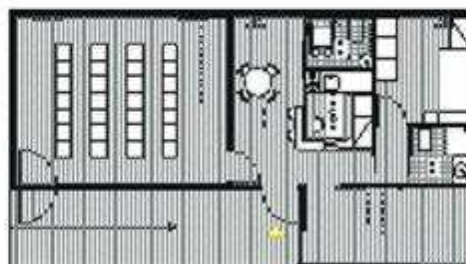
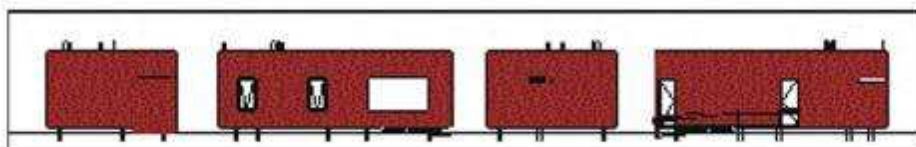

**Projecto BioRia (Construção de centro de interpretação ambiental, arranjos envolventes e aquisição de equipamento).**

## **6 – O CONTRIBUTO PARA O RECREIO E LAZER, MERCADOS E FEIRAS**

A execução do Parque Municipal do Antuã foi uma aposta ganha. Com efeito, tal intervenção não só requalificou em termos urbanos a vasta área do Cento da Cidade de Estarreja, como possibilitou a fruição de tão agradável espaço. Criar parques municipais nos aglomerados urbanos municipais é uma intenção que se consolidará no próximo ano.

Assim no âmbito do Recreio e Lazer, Mercados e Feiras os espaços a projectar, intervencionar e a criar em 2008, são os seguintes:

### **INSTALAÇÕES DE RECREIO E LAZER**

Parque Municipal do Mato (Pavimentação e aquisição de equipamento para parque radical)

Parque do Gonde (Projecto)

Parque Municipal do Antuã (Elaboração de projecto)

Parque da Terra do Monte (Projecto, construção de parque infantil e campo de jogos e arranjos exteriores)

Parque de Merendas de Fermelã (Projecto)

Parque do Visconde (Projecto e construção de estacionamento)

### **MERCADOS E FEIRAS**

Mercado Coberto de Estarreja (Conservação)

Novo Mercado Coberto de Estarreja (Projecto)



## AMBIENTE, ÁGUA E SANEAMENTO

Acções significativas a desenvolver

### SANEAMENTO

#### **Saneamento na Freguesia de Avanca – 2ª Fase – construção**

A empreitada está em curso tendo sido realizados 76% dos trabalhos contratuais. Prevê-se a conclusão da obra em 2008 e deste modo cerca de 80% da freguesia ficará contemplada com rede de águas residuais.

#### **Saneamento na Freguesia de Pardilhó – 2ª Fase – construção**

A empreitada está concluída daí resultando que cerca de 78% da freguesia ficará contemplada com rede de águas residuais.

#### **Saneamento na Freguesia de Salreu – Núcleo Central – construção**

A empreitada está concluída e assim cerca de 75% da freguesia ficará contemplada com rede de águas residuais.



Obras na EN 1-12

#### **Rede de Saneamento do Concelho – construção**

A empreitada será lançada a concurso público no início do próximo ano e abrangerá zonas adjacentes às redes existentes de saneamento e de águas pluviais, permitindo não só dar resposta às pretensões da população como também rentabilizar os equipamentos construídos em empreitadas anteriores. A obra abrangerá parte das freguesias de Avanca (Arada), Beduído (S. Tiago), Pardilhó (Samaritana) e Salreu

(Olho de Água). Prevê-se o início dos trabalhos em Junho para um prazo de execução de 2 anos.

### **Estação de Bombagem na ETAR de Estarreja – construção**

O processo está concluído pelo que, no início do ano, será lançada a concurso público a empreitada de construção da estação elevatória. Situada próxima da ETAR de Estarreja, a estação tem capacidade para receber o efluente de parte das freguesias de Beduído e de Salreu e enviá-lo para o sistema da SIMRIA. Com um prazo de execução de 6 meses prevê-se que a obra esteja concluída no 1º trimestre de 2009.



ETAR de Estarreja

### **Estações Elevatórias e Emissários de Ligação – aquisição de equipamento**

**Instalação de equipamento de telecontrolo** de alguns pontos da rede de distribuição de água e das estações elevatórias de esgotos mais importantes. Prevê-se que o sistema entre em funcionamento no primeiro trimestre de 2008.

## **ÁGUA**

### **Rede Existente de Avanca – Remodelação e Ampliação**

A empreitada está em fase de conclusão. Esta obra contempla a ampliação da rede de distribuição de água ao lugar da Ribeira do Mourão e à zona de Cabanas.

### **Remodelação e Ampliação da Rede Existente**

Execução de pequenas ampliações da rede de distribuição de água do concelho para dar resposta a novos pedidos de ligação em alguns arruamentos que não foram contemplados nas empreitadas anteriores das respectivas freguesias. As empreitadas serão lançadas ao longo do ano de acordo com as necessidades.

### **Captação de Água no Eco-Parque – construção**

Após o estudo efectuado pelo IDAD e coordenado pelo Prof. Marques da Silva, será construída nos terrenos do Eco-Parque uma captação de água alternativa/reserva para a rede de água bruta/incêndio do empreendimento. A empreitada será lançada a concurso em Dezembro/2007, prevendo-se que esteja concluída no 1º trimestre de 2008.

### **Eco-Parque Empresarial de Estarreja – Abastecimento de Água**

Dada a reduzida produtividade do aquífero dos terrenos do Eco-Parque, optou-se por reactivar a antiga Estação de Tratamento de Água (ETA) do Antuã que passará a ser a origem principal da rede de água bruta/incêndio do Eco-Parque. No início do ano será lançado a concurso a elaboração do projecto de adaptação/ampliação do sistema da ETA do Antuã que deverá estar concluído no 1º semestre de 2008. No 2º semestre será lançada a concurso a empreitada de construção, prevendo-se que esteja concluída no final do 1º semestre de 2009.



Rio Antuã

## SERVIÇOS URBANOS

### HIGIENE E LIMPEZA PÚBLICA

A Divisão de Serviços Urbanos, no âmbito do Sector de Higiene e Limpeza Pública, prevê para o ano de 2008, para além do cumprimento de todas as funções do seu conteúdo funcional, diferentes estratégias de valorização e inovação, visando as áreas relacionadas com as políticas de ambiente. As propostas apresentadas visarão uma estratégia de uma melhor qualidade de vida que aliás é apanágio deste Município – Estarreja no BOM CAMINHO.

Na área da Limpeza, tanto a Urbana como a dos Centros Cívicos das Freguesias e agora com a aquisição de uma nova varredora, a resposta irá mais ao encontro das pretensões da Divisão. No sentido de otimizar a limpeza no centro da Cidade irão ser colocados mais receptáculos: Papeleiras (modelo STRADA).



Nova varredora

Também no sentido de começar uma sensibilização, que ainda é “tabu”, no concelho de Estarreja, mas de suma importância, pois prende-se com a essência da Salubridade Pública, que é a “apanha” dos dejectos dos animais de companhia, a Autarquia vai adquirir e instalar nas zonas mais “atacadas”: Papeleiras adaptadas a WC canino, com dispensador de sacos para o munícipe apanhar e depositar o dejecto do seu animal.

Na área da Recolha Selectiva, vai o Município de Estarreja continuar a apostar na sensibilização e a adquirir e instalar no Concelho: Ecoboxes, Ecopontos, Pilhões e Ecopontos Molok.

Embora o Município aposte e pense, todos os anos, que com a aquisição de novos ECOPONTOS, vai aumentar o seu espólio, o certo é que, infelizmente, o vandalismo supera as aquisições. Por isso este ano o Município vai apostar na recuperação dos Ecopontos vandalizados.

Na área da Gestão de Resíduos, para o ano de 2008, o Município prevê todo um conjunto de acções a iniciar no primeiro trimestre, com uma nova Concessão de Recolha de RSU, para todo o Concelho, no sentido de consolidar a imagem de qualidade de vida e conformidade ambiental que os Estarrejenses merecem, tentando com esta medida dar a melhor resposta possível tanto a nível de recolha como de imagem de limpeza e desinfectação de receptáculos passando por campanhas de sensibilização, tanto a nível escolar, como da população em geral.

Embora com a nova concessão a Autarquia se liberte a nível de aquisição de contentores, vai-se apostar na renovação dos receptáculos de RSU, nas Escolas do Concelho, com a aquisição de novos receptáculos, mais atractivos e de fácil manuseamento: Baldes de 120,0 litros, com rodas. Também nesta área, a Autarquia vai continuar a adquirir, contentores para lixo indiferenciado a colocar em zonas de maior aglomerado urbano: Contentores Molok de 5.000 litros.



Consolidando esta área e no seguimento de todo este desempenho está a DSU e a DPU/SIGIG a promover a Inventariação e Gestão da Localização dos Receptáculos, devidamente georreferenciados, para, caso o entenderem, disponibilizar através do portal do SIG e ser do conhecimento da população em geral.

Com isto, a DSU também pretende, que o simples requerente/utente verifique "on-line" todas as localizações existentes, antes de, nalguns

casos, fazerem pedidos infundados. Paralelamente a tudo isto, e dado que agora que a Taxa dos Resíduos está a ser implementada, logo temos que dar a nossa melhor resposta, o Regulamento Municipal de Recolha e Remoção de Resíduos, será devidamente actualizado.

## ESPAÇOS VERDES

No âmbito do Sector de Espaços Verdes, dados os poucos recursos humanos de que dispõe, prevê a Divisão de Serviços Urbanos a continuidade de prestações de serviços no âmbito das suas actividades, quer no que toca à execução de novos espaços verdes, quer à manutenção dos existentes.

Assim, estão previstas a execução das áreas verdes do separador central e da Rotunda da Avenida Principal do Ecoparque, a arborização do Parque Municipal do Mato, a beneficiação da Rua Joaquim Maria Resende e dos jardins das Escolas EB1 do Pinheiro e do Mato. Será ainda alvo de intervenção a Área Sul e Nascente da Nova Praça do Município e o Parque Municipal do Antuã, com reforço da arborização.

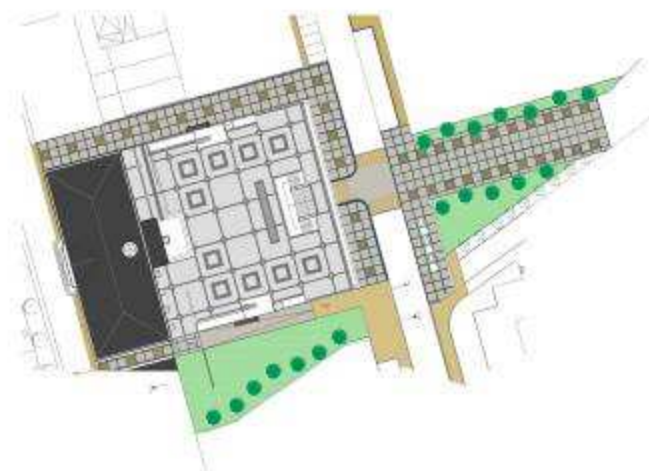

Projecto para a área nascente da Nova Praça do Município

No âmbito da manutenção de espaços verdes existentes, terão seguimento as prestações que vigoram actualmente: Rotunda da CGD, Rotunda da EN 109/Quimiparque, Topo norte da Praça Francisco Barbosa, Rotunda das Póvoa, Logradouros da Fontinha, Jardim do Palácio da Justiça, Espaços envolvente à escola EB2-3 Padre Donaciano de Abreu Freire, Jardins da Rua Dr. Manuel de Andrade, Rotunda de Salreu e espaços adjacentes, Parque Municipal do Antuã, Parque de Merendas I e II e área envolvente à churrasqueira, Parque Municipal do Mato e Rotunda de Santiago.

No âmbito da qualificação dos serviços, será efectuada uma fiscalização mais sistemática e elaborado um relatório mensal das prestações de serviços.

No sentido de melhorar a gestão ambiental, nomeadamente de um recurso tão valioso como é a água, prevê-se a construção de novos sistemas de rega, bem como a beneficiação das redes de rega já existentes, automatizando-as e dotando-os de programadores e sensores de chuva.

A árvore é cada vez mais um elemento importante no espaço urbano, como tal prevê-se a criação de alamedas e a recuperação de exemplares existentes pela execução de podas de limpeza, formativas, de arejamento da copa e rejuvenescimento. Em casos de impossibilidade de recuperação e/ou quando ponham em risco a Segurança Pública será efectuado o abate de exemplares.

Da responsabilidade do SEV é também a estufa municipal, prevendo-se a sua manutenção e beneficiação, não só em termos estruturais, como de espólio para utilização nos edifícios públicos. Transversalmente colaborará o Sector de Espaços Verdes com o Gabinete Técnico Florestal e o Sector de Educação Ambiental em actividades como o Dia Mundial da Floresta e a Semana do Ambiente.



Estufa Municipal

## PLANEAMENTO E URBANISMO

A Divisão de Planeamento e Urbanismo (DPU) constitui uma unidade orgânica de gestão da actividade camarária com dependência directa do Sr. Presidente da Câmara.

Não obstante as competências que cabem à DPU estejam perfeitamente identificadas no "Regulamento Interno dos Serviços, Estrutura Orgânica e Quadro de Pessoal" (RISEOQP), em vigor por publicação em D.R. II Série, n.12 de 2004-05-26, do Aviso n.º 3998/2004 (2.ª Série), não pode deixar-se contudo, de se sintetizar que, **a esta Divisão está inerente a execução de tarefas de preservação da qualidade urbanística do concelho (fundamentalmente através da elaboração /participação activa na revisão do PDM - Plano Director Municipal), de concepção, promoção e definição de regulamentação de planos municipais de ordenamento do território -PMOT's- (designadamente planos de pormenor, plano de urbanização), bem como, as funções que permitam aos órgãos municipais exercer os seus poderes/atribuições, quer no âmbito das operações urbanísticas, administrativas e de gestão do solo (de iniciativa da própria administração local), quer ainda, na elaboração de estudos/analises técnicas e informações de apoio à gestão urbanística** enquanto função autárquica de operacionalização dos conceitos e orientações de enquadramento urbanístico e de regulação das pretensões de urbanizar/edificar.

Sendo o "Urbanismo" um processo que agrega várias práticas, que vão desde o ordenamento do território, ao ordenamento rural e urbano, passando pelo planeamento regional e planeamento físico/espacial, e considerando que:

- é característica intrínseca à natureza do "urbanista" o desenvolvimento de planos, projectos e propostas com vista à mais correcta utilização do espaço, tendo em conta aspectos geográficos, sociais...;
  - é da sua responsabilidade a produção/actualização de mapas e cartas temáticas;
  - o recurso a meios informáticos, nomeadamente a sistemas de informação geográfica (SIG), se assume imprescindível para reunir, combinar e manipular informação no sentido de agilizar a produção e apresentação da informação gráfica de modo mais eficaz à tomada de decisão;
  - a interdisciplinaridade é uma característica intrínseca a esta área profissional;
- Então, ficar-se-á, certamente ciente, do facto desta Divisão compreender o **Sector de Planeamento Urbanístico (SPU)** e o



## Sector de Inventariação e Gestão de Informação Geográfica (SIGIG).

A criação do **SIGIG** veio potencializar a modernização funcional dos serviços da autarquia, nomeadamente na forma mais eficiente e racional como serve a gestão do território. Adoptando um conjunto de procedimentos estruturados com intuito de organizar, armazenar, manipular e apresentar informação gráfica (cartas, mapas, etc.) e alfanumérica multidisciplinar (em permanente actualização e fáceis de relacionar num mesmo espaço geográfico), assume-se como um importante instrumento de apoio à decisão. Para além de funcionar como um centro de competência técnica de apoio a vários serviços, principalmente na:

- realização de estudo espaciais;
- elaboração de cartografia temática para fins específicos;
- na formação/apoio técnico á correcta utilização do SIG;
- na coordenação /comunicação entre serviços enquanto produtores de informação diferenciada, de modo a evitar redundância de dados e garantir a mínima qualidade cartográfica, veio também, facilitar o acesso a informação espacial e tornar a sua actividade mais eficiente e rápida, com claros ganhos na melhoria da qualidade de serviço aos munícipes, quer no atendimento, quer no acesso á informação.

### Para 2008

### Desenvolvimento da funcionalidade "Emissão de Plantas de Localização "online"

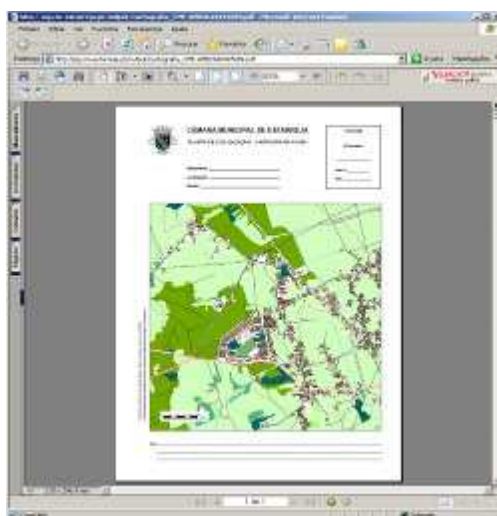

Exemplo de Planta de Localização – Carta de Uso do Solo

## Integração do Plano Director Municipal (em vigor) e vários Planos de Pormenor em SIG

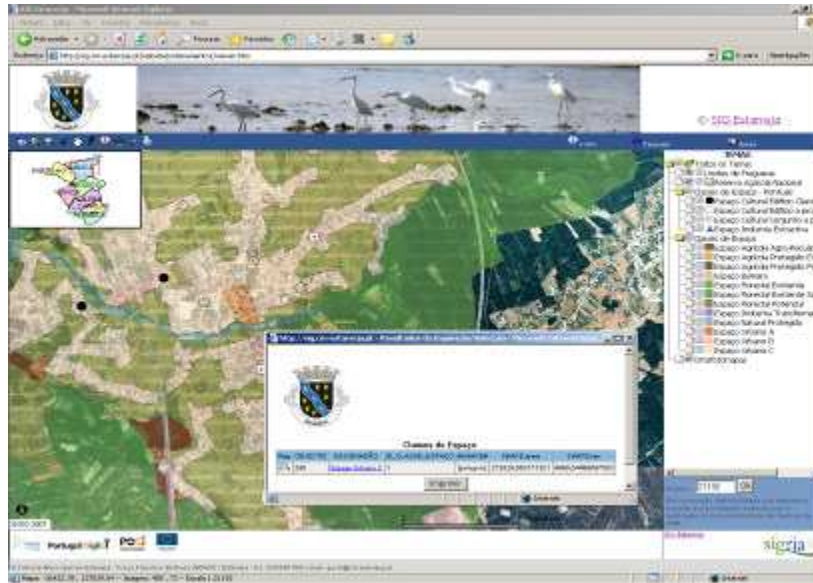

Exemplo da integração da estrutura de ordenamento do PDM m SIG

Após clarificação/recolha junto da CCDRC de algumas orientações, proceder-se-á à **promoção do período de Discussão Pública do PU do Centro de Salreu. Para 2008, propõe-se Aprovar e concluir este Plano de Urbanização.**

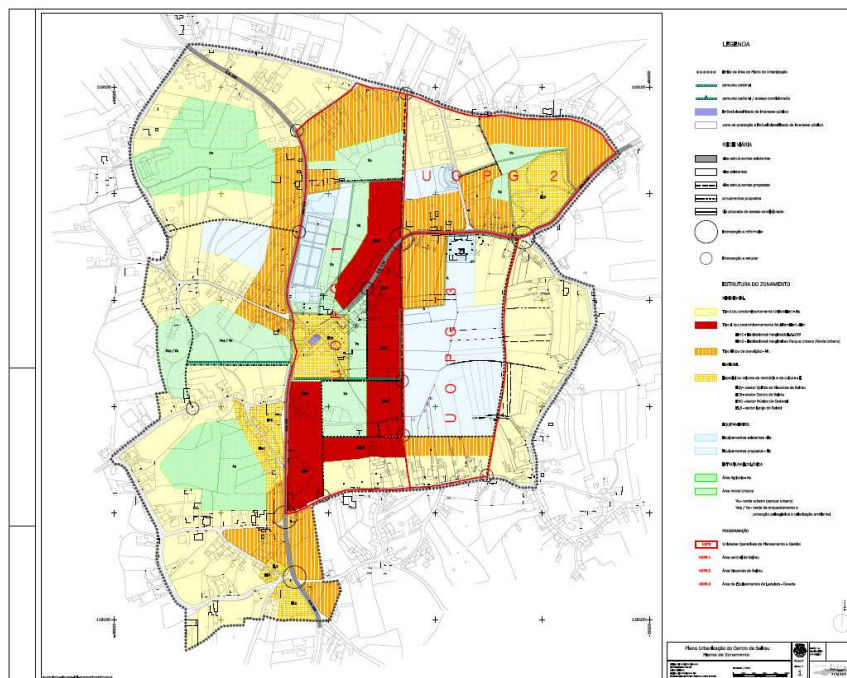

Planta de Zonamento do Plano de Urbanização do Centro de Salreu

De forma a levar a cabo mais uma das missões desta Divisão, nomeadamente “alavancar” as acções necessárias à promoção da mudança e do correcto ordenamento urbano, **é nossa expectativa, para 2008, promover o procedimento de “Discussão Pública” da revisão do PU da Cidade de Estarreja, e submetê-lo à necessária Aprovação em Assembleia Municipal.**

Em paralelo, e **porque importa evitar a alteração das circunstâncias e das condições de facto existentes que possam limitar a liberdade de planeamento ou que possam, ainda, comprometer a revisão do PU, desenvolver-se-á um processo de “suspensão parcial” do PGU da Vila nas “zonas de Construção Futura”, com estabelecimento de Medidas Preventivas.** A concretização da revisão do PU em 2008, constitui um desafio enorme, pois está fortemente dependente da recolha dos pareceres das entidades e da forma como decorrerá a adaptação ao novo RJIGT (DL 316/2007 de 19/09).

Prosseguindo uma estratégia que contrarie a existência de territórios excluídos, para alguns e consequentemente promovendo-se a prossecução de acções de ‘desenho universal’ para a promoção de percursos acessíveis, **propõe-se para 2008, no âmbito da “Rede Nacional de Cidades e Vilas com Mobilidade para Todos”, a concretização de correcções às ‘imobilidades’ inventariadas que contribuam para uma taxa de cobertura total de pelo menos 40% (acréscimo de cerca de 26%, em relação ao último nível de cobertura apurado para 2007).**

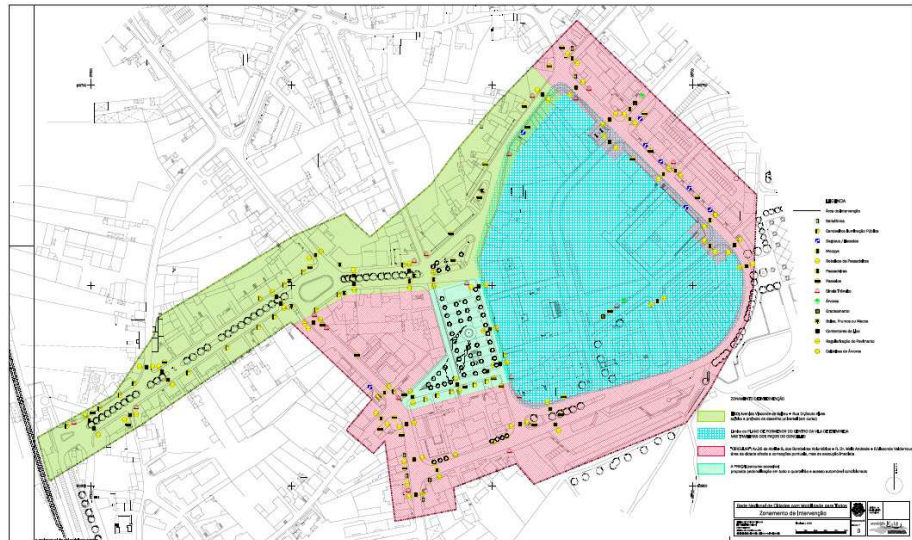

Planta de Zonamento de Intervenção - PZI

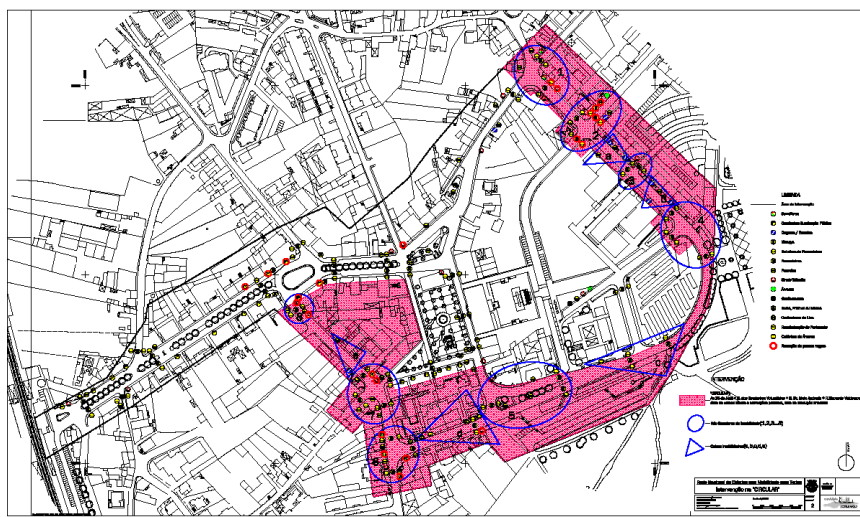

Plano de Intervenção na "Circular"

**Constitui meta para 2008 no âmbito da revisão do PDM, a conclusão da elaboração da proposta e a obtenção do parecer da Comissão Mista de Coordenação (agora designada Comissão de Acompanhamento) que antecede a abertura do período de Discussão Pública. Paralelamente, uma vez que as **Medidas Preventivas, presentemente em vigor e estabelecidas por força da revisão do PDM, têm o seu epílogo em Agosto de 2008, será desencadeado processo de prorrogação, por mais um ano.****

Neste campo será importante o apoio do SIGIG na preparação dos documentos, a que se refere o n.º 1 do artigo 86º (conteúdo documental) do DL 380/99 de 22 de Setembro e que fundamentam a proposta da estrutura de Ordenamento da Revisão do PDM,

designadamente, elaboração do Regulamento e das Plantas de Ordenamento e de Condicionantes.

## Rede de Acessibilidades

**Por força da concretização do último troço do IC1/A29**, e do conseqüente isolamento de alguns lugares e do descongestionamento de tráfego que alguns eixos viários (ex.: EN 109) irão sofrer, levando à transformação do seu actual carácter em "avenidas urbanas", iniciar-se-á um processo de (re) hierarquização da rede viária municipal.

Tendo sido superiormente decidido, ainda durante o presente ano, **promover um segundo processo de expropriação de terrenos para execução de mais uma consignação do Eco-parque Empresarial de Estarreja, prevê-se para 2008, a organização do processo necessário à Declaração de Utilidade Pública, pela Assembleia Municipal.**

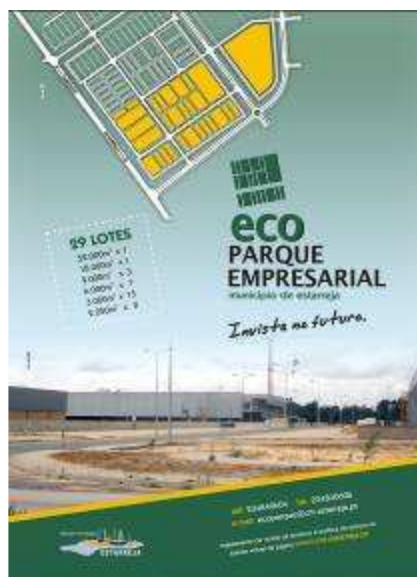

No âmbito da promoção de solo industrial infra-estruturado com vista à atracção de investimento, levando a cabo mais uma fase de execução do Eco-parque Empresarial de Estarreja, **propõe-se para 2008, pelo menos, a promoção de mais duas operações urbanísticas de loteamento: o Loteamento II do Pólo A e o Loteamento II do Pólo C, do Plano de Pormenor do Perímetro I da ADP – EI;**





De modo a obter-se ainda, níveis de optimização funcional mais elevados, melhorando nomeadamente a coordenação/comunicação entre serviços, enquanto produtores de informação diferenciada, **pretende-se durante o próximo ano, criar um Portal SIG Interno**, que permita a disponibilização/utilização a todas as divisões de mais serviços e valências internas.

Em cooperação intersectorial com a Divisão de Obras Particulares (DOP) **constitui ainda objectivo, para ano de 2008, a conclusão da revisão do RMAU** (Regulamento Municipal de Administração Urbanística).

## CULTURA

A actividade cultural é inequivocamente dos vectores essenciais da actividade municipal, pois desempenha um factor essencial na melhoria da qualidade de vida da comunidade. Esta realidade, é um desafio e igualmente uma oportunidade, porque sustentada e estruturada na valorização cultural das populações, consegue fidelizar públicos e afirmar a sua vocação cultural.

Baseado nestes pressupostos, o Município de Estarreja, assume claramente a sua intenção numa programação cultural transversal, da qual se destaca:

### **1 – Carnaval | Fevereiro 2008**

Dos maiores e mais antigos cortejos carnavalescos do país, o Carnaval em Estarreja conta com a participação de mais de dois milhares de figurantes. O curso carnavalesco percorre o centro histórico da cidade, onde durante uma semana se multiplicam a alegria e o ritmo, num ambiente contagiante de folia e de plena descontração, trazendo a Estarreja dezenas de milhares de pessoas e onde a animação nocturna é uma constante. Com a presença de 4 escolas de Samba, 11 grupos apeados e um grupo de passerelle, o Carnaval de Estarreja é um dos maiores eventos do Concelho de Estarreja, onde se inclui o Carnaval Infantil, com a presença dos alunos dos Agrupamentos e IPSS do Concelho.



### **2 – Festas de Santo António, da Cidade e do Município de Estarreja | Junho 2008**

Gastronomia, Mercado Antigo, Concertos, Exposições, Desporto, Marchas de Santo António, entre outras actividades, são uma constante neste evento, que faz convergir até ao Centro Urbano



milhares de pessoas num espírito de “festa constante” onde a participação das colectividades do Concelho são o exemplo mais marcante da transversalidade deste evento. Este evento é igualmente marcado pela comemoração do Dia do Município.



### **3 – Festarreja – Festival da Juventude | Setembro 2008**

Esta actividade de animação cultural não aparece “isolada” dentro das preocupações de uma comunidade emergente, que dado o facto de estar em continua evolução deve ser olhada de forma transversal, quer no apoio e reforço ao incentivo às Associações Juvenis (cultura, desporto), quer em programas de animação como é o caso do Festival da Juventude, onde actividades desportivas, workshops, cinema e a música são uma constante.

## **Estruturas Municipais Culturais**

### **Casa Museu Egas Moniz**

Esta é a única Casa-Museu de um Prémio Nobel Português, intimamente relacionada com a figura de Egas Moniz que, em 1949, recebeu aquele galardão na área da Medicina.

Prevê-se a realização de um conjunto de actividades de animação e divulgação deste espaço, onde se destacam:

- Comemorações dos 40 anos da Inauguração da Casa Museu Egas Moniz;
- Dia Internacional dos Museus;

- Apresentação do programa comemorativo dos 60 anos da atribuição do Prémio Nobel a Egas Moniz
- Quinzena Egas Moniz, em colaboração com a Escola Secundária de Estarreja;
- 3ª Semana da Cultura Científica;
- Reedição de obras da autoria de Egas Moniz.

## **Biblioteca Municipal de Estarreja**

### **Projectos de Animação:**

**"Se eu tivesse... uma Tela"** Actividade de Expressão Plástica (crianças /jovens dos 6 aos 14 anos)

**"Mãos que criam..."** Ateliers de Animação (jovens/adultos dos 15 aos 20 anos) Áreas: Bijuteria, Fimo, Feltro, Tecelagem, Pintura em tecido, Découpage

**"Cantinho D'arte II"** Ateliers de Animação Infanto-Juvenil (crianças/jovens dos 6 aos 14 anos) Áreas: Bijuteria, Fimo, Feltro, Tecelagem, Pintura em tecido Découpage, Expressão Dramática; Costura, Construção de livros, Construção de Móviles, Marionetas, Pasta de Papel, Objectos ópticos.

**"Hora do conto"** Decorrerá na Biblioteca Municipal, nos Jardins-de-infância, nas Escolas do 1º ciclo e nas IPSS a Hora do Conto, desenvolvendo os projectos "Contos à volta do Mundo" (crianças do pré-escolar e 1º ciclo) e "Contos de Palmo e Meio" (crianças dos 6 meses aos 3 anos). Desenvolver-se-á ainda o projecto "Eu e a Biblioteca" com actividades para os prolongamentos de horários destinadas ao ensino pré-escolar. Nas interrupções lectivas do Natal e Páscoa, as actividades centrar-se-ão na expressão plástica.



As acções financiadas pela DGLB constituem grande parte do núcleo da programação da Biblioteca Municipal (ateliers e acções de formação), bem como exposições, destaques Bio-bibliográficos de autores galardoados com o Prémio Nobel da Literatura, bem como a comemoração de dias relacionados com o livro e a leitura.

### ***Pólo (Espaço) de Leitura da Freguesia de Pardilhó***

O Pólo de Leitura da Freguesia de Pardilhó, que irá funcionar no 1º andar do Centro de Saúde, na Quinta do Rezende, será simultaneamente um Espaço Polivalente de Leitura e Espaço Internet. A selecção bibliográfica ficará a cargo da Biblioteca Municipal, que criará para isso um espólio dinâmico, incorporando espólios bibliográficos locais, de forma a fazer face às necessidades da população desta Freguesia.

### ***Rede de Bibliotecas Escolares do Município de Estarreja***

A rede de Bibliotecas Escolares vai integrar o Plano Nacional de Leitura, que tem como princípio elevar os níveis de literacia dos portugueses, através da promoção da leitura, assumida como factor de desenvolvimento individual e de progresso colectivo.

### ***Outras acções***

Reedição de obras literárias  
Prémio Manuel Andrade  
Exposições

## **Cine-Teatro de Estarreja**

O Cine-Teatro de Estarreja reabriu no dia 18 de Junho de 2005 com a premissa de se tornar um local de encontro, de oferta cultural

diversificada, de aprendizagem, de discussão, de apoio aos eventos e artistas da comunidade, de cruzamento de propostas e formas de criação artística.



A programação de espectáculos é o aspecto mais relevante para o público. Visando o desenvolvimento de públicos (sua captação, qualificação e fidelização), a programação do Cine-Teatro conta prioritariamente com propostas culturais enriquecedoras ao nível individual e colectivo (evitando pactuar exclusivamente com a facilidade de determinados produtos culturais, ainda que assumam largas audiências), devidamente complementadas com actividades paralelas (workshops, colóquios, exposições, etc.).

Esta programação, apesar de aparentemente aleatória, tenta ser realizada com sentido de oportunidade, e sempre que possível integrada em redes de programação que permitam racionalizar os custos envolvidos. Assim, evitando que a programação não seja apenas uma manta de retalhos sem sentido, promove-se no Cine-Teatro a realização dos seguintes principais eventos ao longo do ano:

- **Só(r)Rir – Festival de Humor** – ocorre em Fevereiro/ Março no seguimento do calendário do tradicional Carnaval de Estarreja;



Pedro Tochas e Tangos e Tragédias,  
no Só(r)Rir 2007

- **FesTeatro – Festival de Teatro** – ocorre em Abril/ Maio, após a Páscoa, com o objectivo de trazer teatro de qualidade a Estarreja;
- **EstarreJazz – Festival de Jazz de Estarreja** – ocorre em Novembro;
- **OuTonalidades** – integração do Bar CTE no circuito regional de música ao vivo nos bares, uma parceria do Cine-Teatro com a D’Orfeu – Associação Cultural, que se inicia em Outubro e prolonga até Dezembro.

Também são integrados vários espectáculos na programação regular do Cine-Teatro decorrentes de ciclos programáticos do Município, como sejam as tradicionais Festas de Sto. António, da Cidade e do Município de Estarreja, em Junho; a Festarreja – Festa das Artes e da Juventude, que se realiza em Setembro; ou o Festival Sénior, que se realiza em Outubro, entre outros.

Além de espectáculos, o cinema ocupa os Domingos e Segundas-feiras com um Filme em Cartaz, e as Sextas-feiras com um Filme Alternativo.

No primeiro domingo de cada mês, promove-se uma sessão de cinema para a infância / família, e no terceiro domingo de cada mês um sessão de cinema sénior, com grandes clássicos da sétima arte. É intenção do Cine-Teatro extrapolar o sucesso destas iniciativas, porque de carácter mediático relativamente fácil e acessível, para a apresentação de artes de palco também elas dirigidas a estes públicos, impulsionadoras de um mais consistente desenvolvimento de hábitos culturais.

O Cine-Teatro, além dos espectáculos e da exibição de filmes, desenvolve um conjunto de actividades reunidas sob o mote de Serviço Educativo.

O Serviço Educativo tem por finalidade desenvolver hábitos culturais através de estratégias lúdico-pedagógicas. A partir do conceito, do espaço e da programação do Cine-Teatro, este serviço pretende estimular competências criativas, críticas e expressivas no mundo das artes para novos públicos. A Formação Contínua de Teatro/ Expressão Dramática, a realização de Workshops, Visitas Guiadas, etc. são alguns exemplos dessas actividades, para além dos espectáculos e exibição de filmes que regularmente são propostos a estes novos públicos.

Toda esta formulação conceptual da programação, realizada com sentido de oportunidade no espaço e no tempo, é essencial para através de diferentes propostas artísticas, criar permanente diálogo entre artistas e públicos conduzindo-os à descoberta e aprendizagem de novas linguagens, novas emoções.

Nesta nova fase de funcionamento, o Cine-Teatro tem conseguido desenvolver uma actividade regular, consistente e com uma crescente captação de públicos. A marca qualidade, a par com a regularidade de

apresentação de propostas é o ponto fundamental não só da captação de público, mas também da sua qualificação e fidelização.

Acresce a oferta de actividades paralelas (workshops, colóquios, exposições, etc.) que tem por finalidade precisamente desenvolver hábitos culturais através de estratégias lúdico-pedagógicas.

O Cine-Teatro de Estarreja é para todos, embora não seja, evidentemente, para todos ao mesmo tempo. A oferta é variada e diversificada visando precisamente atingir diversos públicos-alvo diferentes em momentos também eles diferenciados.

Têm-se realizado inúmeros eventos entre sessões de cinema - Filme em Cartaz e Filme Alternativo - e espectáculos de diferentes formas de arte de palco, seja o teatro, a música, a dança, o novo circo, incluindo as diferentes facetas de cada uma destas áreas - da produção amadora à vanguarda, do tradicional ao erudito, do clássico ao contemporâneo, e envolvendo regularmente as colectividades locais.

O Cine-Teatro reforça Estarreja no mapa cultural nacional e são exactamente cada vez mais as cidades médias, que revelam capacidades de uma apropriação justa das suas iniciativas, as fomentadoras da cultura como um motor de desenvolvimento integrado e sustentado, transversal a todos os sectores da sociedade.

## **Linhas de orientação do Cine-Teatro para 2008**

O próximo ano seguirá a mesma tônica na consolidação de uma actividade regular e consistente com os princípios atrás referidos. Isto é, a realização de uma programação com sentido de oportunidade, desafiadora para o público, capaz não só de o atrair mas também de o qualificar e fidelizar. No entanto, como também a mudança é parte deste processo poderão no futuro ser introduzidos novos conceitos programáticos, como por exemplo sucedeu no início de 2007 com o ciclo Concertos Íntimos, que compreendeu três grandes espectáculos musicais espaçados no tempo. Com o objectivo de fidelização à casa, disponibilizou-se a compra em pacote de entrada para mais do que um espectáculo com evidentes benefícios ao nível do custo. Esta aposta nestes grandes espectáculos adveio da constatação do enorme poder de captação do Cine-Teatro para uma vasta região, conjugada com a capacidade que a arquitectura do espaço tem de oferecer grande intimidade entre o público presente e os artistas.

Assim, em 2008, para além de nova edição do ciclo Concertos Íntimos, também os cartazes do Só(R)Rir - Festival de Humor, FesTeatro - Festival de teatro, e EstarreJazz - Festival de Jazz, serão pautados pela presença de um mais nomes fortes, isto é, os cabeças de cartaz, em cada um destes Festivais.



Sérgio Godinho e Sara Tavares, no ciclo Concertos Íntimos 2007

Para encontrar a divulgação das actividades do Cine-Teatro pode ser visitada a página [www.cineteatroestarreja.com](http://www.cineteatroestarreja.com) recentemente lançada ao público (em Setembro de 2007) e que será em breve alvo de algumas melhorias.

Pois são precisamente a melhoria constante, a reflexão, a avaliação de estratégias, tarefas fundamentais para o crescimento e a consolidação do Cine-Teatro de Estarreja. Todos os cidadãos estão convidados a participar, não só interagindo com a oferta cultural existente, mas também apresentando as suas sugestões e críticas, e assim fortalecendo as orientações deste projecto.

## EDUCAÇÃO E ASSUNTOS SOCIAIS

A Divisão de Educação e Assuntos Sociais está vocacionada para uma intervenção directa junto da comunidade. Compete assegurar a execução do plano de actividades de 2008 dos seus sectores de acção social e habitação e educação, no sentido de dar as respostas mais adequadas à população alvo.

### EDUCAÇÃO

#### **Áreas de Intervenção**

Conselho Municipal de Educação  
Carta Educativa do Município de Estarreja

#### **Serviços**

Acção Social Escolar  
Serviços de Apoio à Família  
Colocação de Auxiliares de Acção Educativa  
Transportes Escolares  
Serviço de Psicologia

#### **Programas/Projectos**

Actividades de Enriquecimento Curricular  
Programa Ser Criança

#### **Actividades Extra-Curriculares**

Quinzena da Educação  
Programa Escola D'Artes  
Dia Mundial da Criança  
Festa de Natal no Cinema  
Festa da Música  
Projecto Escola Ninho da Ciência  
Fóruns de Debate "À Conversa Sobre..."

### **Conselho Municipal de Educação**

É uma instância de coordenação e consulta, que tem por objectivo promover, a nível municipal, a coordenação da política educativa, articulando a intervenção, no âmbito do sistema educativo, dos agentes educativos e dos parceiros sociais interessados, analisando e acompanhando, o funcionamento do referido sistema e propondo acções consideradas adequadas à promoção de maiores padrões de eficiência e do mesmo.



## **Carta Educativa do Município de Estarreja**

A carta educativa é, a nível municipal, o instrumento de planeamento e ordenamento prospectivo de edifícios e equipamentos educativos a localizar no concelho, de acordo com as ofertas de educação e formação que seja necessário satisfazer, tendo em vista a melhor utilização dos recursos educativos, no quadro do desenvolvimento demográfico e sócio-económico de cada município.

### **Acção Social Escolar Subsidio Escolar (1º Ciclo)**

Os auxílios económicos enquadram-se nas medidas de Acção Social Escolar a desenvolver pelos municípios na área educativa e constituem uma modalidade de apoio sócio-educativo destinado aos alunos inseridos em agregados familiares caracterizados por uma situação sócio-económica carenciada com necessidade de participações para fazer face aos encargos relacionados com o prosseguimento da escolaridade. Em conformidade com o despacho nº 19 242/2002 de 29 de Agosto, actualizado pelo despacho nº 13 224/2003 de 7 de Julho, e de acordo com a formula estabelecida, os valores dos Auxílios Económicos ao nível do 1º Ciclo do Ensino Básico para o ano lectivo 2007/2008 distribuem-se da seguinte forma:

Escalão A – 25€ livros + almoço gratuito  
Escalão B – 12.50€ livros + 71 Refeição

### **Serviço de Apoio à Família (Pré-escolar)**

O Decreto-lei nº 5/97 de 10 de Fevereiro consigna os objectivos de educação pré-escolar e prevê que, para além das actividades pedagógicas ou actividades lectivas, existam actividades de animação e apoio às famílias, tendo em conta as suas necessidades. Assim, uma criança poderá ter necessidade de refeição e de prolongamento de horário ou só de refeição ou só de prolongamento de horário.

Uma vez que o pré-primário é facultativo, a Componente de Apoio à Família deverá e tendo em conta os seus rendimentos, ser participada pelos pais. Todos os Jardins do concelho estão cobertos pelo serviço de refeição. Em cinco Jardins temos a funcionar o prolongamento de horário. A acompanhar as actividades que aí se desenvolvem, depois das 15h e até às 18h, em período de faltas educadoras ou em interrupções lectivas temos animadoras colocadas pela câmara.



### **Colocação Auxiliares de Acção Educativa**

O sector de educação tem vindo a assumir responsabilidades de colocação de Auxiliares de Acção Educativa nos Jardins-de-infância, nos termos do acordo de colaboração celebrado com a DREC. Esta atitude tem permitido a qualificação do serviço de apoio pedagógico e ao mesmo tempo eficácia no serviço.

### **Transportes Escolares**

A Divisão de Educação e Assuntos Sociais visando garantir o acesso de todos os alunos à escola e dotar a rede de transportes escolares de maior funcionalidade, cumprindo o regulado no Decreto-Lei nº299/84, de 5 de Setembro, organiza o Plano de Transportes Escolares, o qual tem definido todos os circuitos necessários ao transporte dos alunos, o modo como irão ser executados e o número de alunos a transportar.

### **Serviço de Psicologia**

A criação deste serviço partiu do reconhecimento de que apenas um estabelecimento de educação pré-escolar e do 1º CEB dispunha do Serviço de Psicologia e Orientação (SPO) previsto no artigo 38º do Decreto-lei 115/98.

Ao serviço de psicologia são atribuídas as seguintes funções:

- Triagem de casos;
- Atendimento de encarregados de educação e alunos do concelho;
- Avaliações psicológicas;
- Encaminhamento para diferentes serviços consoante as problemáticas diagnosticadas;

Colaboração com diferentes serviços do concelho, na promoção de estratégias dinâmicas e ajustadas de intervenção;  
Supervisão de estágios;

## **Actividades de Enriquecimento Curricular**

Na sequência do Despacho nº 12 591/2006, de 16 de Junho, da Ministra da Educação, a Câmara Municipal de Estarreja efectuou, em parceria com os três Agrupamentos de Escolas, uma candidatura ao Programa de Generalização do Ensino do Inglês e outras Actividades de Enriquecimento Curricular, a qual mereceu aprovação da Direcção Regional de Educação do Centro em Setembro de 2006.

Em 2006/07 frequentaram as AEC 1049 alunos do Concelho (83% do total), tendo usufruído, em todos os anos de escolaridade, do ensino do Inglês, da Actividade Física e Desportiva, do ensino da Música (90m – dinamizado pelos professores da Banda Visconde de Salreu, do Apoio ao Estudo e ainda Outra Actividade seleccionada de acordo com os interesses de cada escola (ciências, informática, artes plásticas). Parece ser hoje reconhecido o papel que as Actividades de Enriquecimento Curricular podem, e devem desempenhar na formação, global de qualquer criança para a construção de hábitos e estilos de vida que conduzam a um melhor desenvolvimento biopsicosocial do indivíduo. Estamos convencidos que só através de uma relação salutar entre as escolas, a autarquia, as associações de pais e outros agentes parceiros se conseguirá atingir os objectivos propostos e, principalmente, atingir de forma efectiva os diversos projectos possíveis referentes à área de Enriquecimento Curricular.



Para 2007/08, a Câmara Municipal de Estarreja assume-se novamente como entidade promotora, tendo como parceiros os três Agrupamentos de Escolas e a Fundação Benjamim Dias Costa, que dinamizará as AEC no Agrupamento de Escolas de Avanca. Tal como

no ano anterior, a grande maioria dos professores de Inglês, Actividade Física e Desportiva e Música são naturais do Concelho.

Tendo presente que o Ministério da Educação partilha com as Autarquias Locais a responsabilidade pelos estabelecimentos de Ensino Pré-escolar e do 1º Ciclo do Ensino Básico, a Câmara Municipal de Estarreja, como entidade promotora, assume essas mesmas responsabilidades em nome de um melhor ensino. Ensino esse, que passa por apresentar aos alunos Actividades e Enriquecimento Curricular (AEC), através da organização de actividades diversificadas e orientadas.

### **Programa Ser Criança Projecto Meninos da Ria**

O Programa "Ser Criança" é de âmbito nacional promovido pelo Ministério do Trabalho e da Solidariedade. Visa, numa perspectiva de prevenção e actuação precoce, a integração familiar e sócio-educativa da criança e jovens em risco e a promoção de estilos de vida saudáveis.

Valor aprovado para o ano de 2008

73.520,73

Valor Total Aprovado

246.996,96€

### **Quinzena da Educação**

Na semana em que os alunos regressam às salas de aula, a Divisão de Educação da Câmara Municipal assinala a Abertura do Ano Lectivo numa cerimónia realizada no Cine Teatro de Estarreja, onde se apresenta o Programa Municipal de Educação. A sessão serve para dar as boas vindas aos agentes educativos que agora iniciam um novo ano lectivo e para homenagear o pessoal docente e não docente aposentado no ano lectivo anterior.

### **Programa Escola D'Artes**

Este Programa reveste uma acção pedagógico-cultural que vem contemplando diferentes áreas. No ano lectivo 06/07, o programa foi dedicado à dança. Para 2007/08, o Programa contemplará o Teatro.

### **Dia Mundial da Criança**

Comemoração do Dia Mundial dedicado às crianças do pré-primário e 1º Ciclo das escolas do concelho.



## **Festa de Natal no Cine-Teatro**

Tendo em conta a época e a simbologia que o Natal tem para todos, pretende-se proporcionar um momento de alegria, ternura e afecto às crianças das nossas escolas do pré-escolar e do 1º ciclo.

## **Festa da Música**

Inserida nas AEC, a 1ª Festa da Música Infantil encheu por completo o Cine-Teatro de Estarreja com representantes de mais de mil pequenos cantores e músicos de todas as 17 Escolas do 1º Ciclo do Concelho. A Música uniu as Escolas, pais, professores e alunos numa jornada de festa e alegria, numa iniciativa que se vai repetir em 2008.



## **Projecto Escola Ninho da Ciência**

Em 2006/07, o Sector de Educação promoveu a “Viagem aos Planetas” concretizando, uma vez mais, a aposta das ciências experimentais nas actividades lectivas. As 17 escolas do 1º ciclo do ensino básico receberam o kit dos planetas sendo um contributo para o apetrechamento pedagógico das escolas. Em 2007/08, novas aventuras astronómicas se seguirão.

## **Fóruns de Debate “À Conversa sobre...”**

O Sector de Educação abriu durante o ano lectivo anterior o ciclo de conferências/debates “À Conversa Sobre...”. Esta actividade tem como objectivo falar de questões que dizem respeito a todos, contribuindo para uma maior consciência cívica. Alguns dos temas levados a debate foram propostos pelos estabelecimentos de ensino do concelho, reforçando os temas abordados ao longo do ano em sala de aula.

No próximo ano lectivo espera-se que mais temas sejam propostos para que, em conjunto, possam ser debatidos.

## ACÇÃO SOCIAL E HABITAÇÃO

### **Áreas de Intervenção**

Património Habitacional  
Emprego e Formação – Programa Ocupacional Carentiado e Subsidiado  
Comissão de Protecção de Crianças e Jovens  
Rendimento Mínimo Garantido  
Cantina Municipal

### **Programas/Projectos**

SOLAHR  
Casa Melhor  
PER  
Apoio à auto-construção  
Rede Social  
Cartão Sénior

### **Património Habitacional**

Os 48 fogos da Urbanização da Teixugueira na freguesia de Beduído constituem a 3ª fase da construção da habitação social naquela zona, de inteira responsabilidade da autarquia. São constituídos por 3 blocos de 16 fogos. A sua atribuição decorreu em 1992, após avaliação dos concorrentes por regulamento para atribuição de habitação social no decurso de concurso público.



Urbanização da Teixugueira

## **Emprego e Formação – Programa Ocupacional Carentiado e Subsidiado**

Ao longo do ano, são promovidos Programas Ocupacionais, em articulação com o Instituto de Emprego e Formação Profissional. Têm por objectivo a integração temporária de grupos da população económica e socialmente desfavorecida, em situação de desemprego e grave carência económica, nomeadamente beneficiários do Rendimento Social de Inserção. Visa o desenvolvimento de actividades úteis à comunidade e contribui para a valorização pessoal e profissional dos elementos integrantes.

## **Comissão de Protecção de Crianças e Jovens**

A C.P.C.J funciona nas instalações da Divisão de Educação e Assuntos Sociais e tem como presidente o Vereador da Educação e Assuntos Sociais. Conta também com o apoio por parte da autarquia de um técnico administrativo e de duas técnicas na área da acção social e psicologia.



## **Rendimento Mínimo Garantido (RMG)**

A Lei nº 13/2003 de 21 de Setembro instituiu o Rendimento Social de Inserção, que consiste na prestação incluída no subsistema de solidariedade e num programa de inserção, de modo a conferir às pessoas e aos seus agregados familiares apoios adaptados à sua situação pessoal que contribuam para a satisfação das suas necessidades essenciais e favoreçam a progressiva inserção laboral, social e comunitária. A Câmara Municipal encontra-se representada no Núcleo Local de Inserção, a quem compete a aprovação dos programas de inserção, a organização dos meios inerentes à sua prossecução e ainda o acompanhamento e avaliação da respectiva execução.

## **Cantina Municipal**

A cantina da Câmara Municipal de Estarreja é gerida pela Divisão de Educação e Assuntos Sociais e pretende disponibilizar refeições equilibradas que obedeçam aos critérios referentes a uma alimentação racional e saudável. Destina-se a fornecer refeições aos funcionários da Câmara Municipal, outros serviços públicos, cônjuges ou familiares dos funcionários e a escolas do concelho.



## Programa SOLAHR

Programa de apoio financeiro para a realização de obras e conservação e beneficiação em habitação própria permanente. É gerido pelo Instituto Nacional de Habitação e destina-se às famílias mais carenciadas na realização de obras de melhoria habitacional, sob a forma de empréstimo sem juros. Cabe à autarquia a regularidade e elegibilidade das candidaturas e àquele Organismo a aprovação e concessão dos financiamentos.

## Programa Casa Melhor

Programa de âmbito concelhio, tem por objectivo contribuir para a redução das edificações sem condições mínimas de habitabilidade e para a melhoria das condições de vida dos agregados familiares economicamente desfavorecidos.



Com regulamento aprovado pela Câmara e Assembleia Municipal, consiste na atribuição de apoio financeiro a fundo perdido e previsto anualmente em Plano e Orçamento. As candidaturas decorrem em Abril e Setembro (dotação orçamental).



Casa beneficiada em Salreu

## **Programa PER – Programa Especial de Realojamento**

Programa de realojamento de famílias carenciadas e sem condições de habitação. Prevê a construção de 50 fogos de habitação social nas freguesias de Avanca (16), Pardilhó (24) e Salreu (10), estando numa primeira fase a desenvolver-se projectos para a construção de 6 fogos na freguesia de Pardilhó e 16 na freguesia de Salreu.

## **Apoio à Auto-Construção**

Programa de âmbito concelhio destinado a apoiar as famílias carenciadas de recursos económicos na construção de habitação própria. Consiste na cedência de projecto tipo (T2,T3 e T4), isenção de licenças e taxas, bem como apoio técnico. A avaliação recai sobre as condições do terreno em função do tipo pretendido e situação sócio/económica dos agregados familiares.

## **Rede Social**

A implementação do Programa Rede Social de Estarreja tem subjacente o combate à pobreza e exclusão social, numa perspectiva de promoção do desenvolvimento social.



Está materializada em duas estruturas – o Conselho Local de Acção Social (CLAS), constituído por 67 entidades públicas e privadas sem fins lucrativos e presidido pelo Presidente da Câmara Municipal de Estarreja que delega competências no Vereador do Pelouro da Educação e Assuntos Sociais, e o Núcleo Executivo, composto por 7 elementos integrantes do CLAS. Funciona em plenário e está sediada na Divisão de Educação e Assuntos Sociais.

## Cartão Sénior

O Programa Cartão Sénior é uma iniciativa municipal com o objectivo de fomentar o convívio, a frequência de espaços culturais e de lazer, o comércio local e a melhoria da situação económica dos seniores. Este programa está sujeito a um regulamento específico e, por uma questão de justiça social, beneficia essencialmente os que têm um rendimento reduzido, sem esquecer todas as pessoas a partir dos 65 anos.

---



Os seniores com mais de 65 anos residentes no concelho têm à sua disposição um cartão que lhes atribui determinados benefícios. Existem duas modalidades na sua atribuição, sendo uma mais abrangente e destinada a todos os seniores, independentemente do seu rendimento, e uma mais restrita, dirigida apenas a pessoas cujo rendimento não exceda 70% do Salário Mínimo Nacional.

## DESPORTO

### FOMENTO DESPORTIVO

O desporto desempenha um papel preponderante na sociabilização dos indivíduos, surgindo como um processo através do qual um indivíduo pode integrar numa dada sociedade, interiorizando as suas normas, valores, crenças e códigos simbólicos, ou seja, inserir-se num determinado contexto social (carvalho, 1992).

Com a evolução natural dos tempos, o desporto tem vindo a assumir no panorama contemporâneo um papel de capital importância, quer no plano social, quer no plano pedagógico, traduzindo-se num dos principais meios de educação e formação da população em geral. As instituições, a família, a escola, os clubes e as associações, os grupos de trabalho e lazer, todos eles, desempenham um importante processo de mediação e dinamismo neste processo de sociabilização através quer do desporto, quer através de actividades de recreação e lazer.

A partir de uma investigação sistematizada e contínua da realidade que envolve e causa o tipo de práticas desportivas no município, pode chegar-se ao seu melhoramento e desenvolvimento ordenado.



Assim, e pela força dos factos, o desenvolvimento desportivo de um concelho, deve procurar levar em consideração todas as áreas de prática desportiva existentes no meio, tanto nas suas vertentes qualitativas como quantitativas, sejam elas de nível formal, ou informal.

Torna-se evidente a necessidade de uma intervenção da autarquia de Estarreja dinamizadora e promotora da prática desportiva, no sentido de implementar modelos de intervenção diferenciados desde a relação com o movimento associativo até à construção e gestão de equipamentos desportivos e apoio ao desporto na escola.

Paralelamente, a velocidade de mudança que se sente e a própria alteração dos hábitos, que se tem vindo a notar recentemente, as necessidades e os hábitos dos praticantes desportivos é actualmente maior que no passado.

É imperativo melhorar as práticas de gestão e assumir novas competências, que permitam, seja à autarquia, seja às organizações desportivas e entidades particulares, a otimizar os recursos disponíveis, a captar mais recursos, tomando o desporto como um serviço de qualidade, que satisfaça a população de Estarreja. É importante que as pessoas gostem do desporto não só apenas para praticar actividades físicas e desportivas, mas também como uma dimensão fundamental para a sua qualidade de vida.



Para se atingir esse objectivo, para além de gerir, conservar e dinamizar as instalações desportivas, a autarquia de Estarreja possui um sector responsável pela intervenção e promoção de práticas desportivas, dirigidas à população em geral do concelho, que converge para a satisfação qualitativa e quantitativa e a diminuição progressiva das lacunas existentes.

## **Ao sector de Fomento Desportivo compete:**

- Promover e coordenar acções que conduzam ao desenvolvimento desportivo do concelho;
- Gerir a Escola Municipal de Desporto;
- Assegurar a realização de iniciativas desportivas promovendo a articulação com as colectividades ou grupos desportivos e recreativos;
- Fomentar e apoiar o desporto escolar;
- Fomentar e apoiar a prática desportiva noutras camadas da população;
- Elaborar o Relatório Anual de Actividades de acção desportiva;

Neste sentido, a Câmara Municipal de Estarreja dinamiza vários programas e projectos, através do sector de Fomento Desportivo, nomeadamente através da Escola Municipal de Desporto (EMDE).

## **Programas da EMDE**

### **- Gerontomotricidade (3ª idade)**

Programa dirigido aos lares e centros de dia do concelho, com uma aula semanal de Gerontomotricidade para os idosos institucionalizados. Organização de encontros pontuais: Natal em Movimento, Baile de Carnaval e Encontros de Exercício e Saúde.



## - Ginástica de Manutenção "+55"

Aula semanal de Ginástica de Manutenção devidamente orientada para seniores com 55 ou mais anos de idade. Estas aulas realizam-se nos pavilhões desportivos das várias freguesias do concelho. Tem-se verificado um aumento significativo do número de participantes. Organização de encontros pontuais, tais como passeios, bailes de convívio e colóquios.



## - Escolinhas de Desporto

O principal objectivo é proporcionar às crianças dos 4 aos 10 anos o contacto com o maior número possível de modalidades desportivas de carácter colectivo e individual, existentes (ou não) no concelho, numa aula semanal aos sábados.



## - Domingos em Movimento

Caracteriza-se por actividades de recreação e lazer, dirigidas à população em geral, de todas as idades. Desenvolve-se aos domingos de manhã e tem-se tornado num exemplo de prática desportiva informal.



## - Campos de Férias

Levado a cabo nas interrupções lectivas, o programa caracteriza-se por ser uma componente de apoio à família e uma forma saudável e didáctica da ocupação dos tempos livres das crianças. Durante o ano 2006 procedeu-se à reestruturação dos Campos de Férias, passando a organizar-se em três períodos, nomeadamente no Natal, Páscoa e Verão, e dirigidos a crianças dos 7 aos 12 anos. Estes campos envolvem cerca de 600 crianças por ano. Desenvolvem-se actividades desportivas, de recreação e lazer, actividades culturais e visitas de estudo.





## **- 1º Ciclo do Ensino Básico | Actividades de Enriquecimento Curricular (AEC)**

A autarquia de Estarreja é a Entidade Promotora das Actividades de Enriquecimento Curricular. Assim, a Escola Municipal de Desporto promove aulas de Actividade Física e Desportiva junto das crianças do 1º ciclo do ensino básico.

### **- Projectos pontuais**

O sector de Fomento Desportivo e a Escola Municipal de Desporto vão continuar a desenvolver vários projectos pontuais de actividades desportivas, algumas em estreita relação com colectividades do concelho:

Marcha 25 de Abril – Marcha de 14 a 16 km onde se promove no final um convívio entre os participantes

Grande Prémio de Atletismo – Prova organizada pelo Centro Recreativo de Estarreja em que a EMDE colabora com a organização de uma marcha

Festival Sénior – Actividades de recreação e lazer, workshops, colóquios, cinema e teatro, com participação livre, destinadas aos seniores

Mês do Coração – Em parceria com o Centro de Saúde de Estarreja, promove-se durante o mês de Maio várias actividades desportivas e de sensibilização para o controle dos factores de risco cardiovasculares

Volta ao Concelho em Bicicleta – em parceria com a Associação de Cicloturismo de Avanca e inserido nos Domingos em Movimento

Patinagem – em parceria com o Clube Cultural e Desportivo de Veiros e Associação Arsenal de Canelas na Escola Secundária de Estarreja e Escola EBI com JI de Pardilhó dirigido às crianças das Escolinhas de Desporto

Canoagem – em parceria com a Associação Cultural e Recreativa Saavedra Guedes de Pardilhó e durante o Campo de Férias do Verão

Orientação – em parceria com o ORI-Estarreja e inserido nos Domingos em Movimento

Marchas / caminhadas – organizadas pelo grupo “GRAVES” (Grupo de Atletas Veteranos de Estarreja) e com a colaboração da EMDE

Futebol – em parceria com o Clube Desportivo de Estarreja e Associação Atlética de Avanca

Andebol – em parceria com o Estarreja Andebol Clube e a Associação Artística de Avanca

Percursos na Natureza – em parceria com o projecto BioRia e que se dinamizam em várias alturas do ano.

## **GESTÃO DE INSTALAÇÕES DESPORTIVAS**

A Lei de Bases das Atribuições e Competências das Autarquias (Dec. Lei 100/84 de 29 Março) e a Lei de Bases do Sistema Desportivo (Lei

1/90 de 30 Janeiro), conferem às Autarquias um conjunto de atribuições e competências nas mais variadas áreas de intervenção nas respectivas circunscrições territoriais no que à intervenção desportiva diz respeito e como decorre do conjunto dos normativos daqueles dois diplomas legais, compete às Autarquias, criar, gerir, construir instalações e equipamentos, bem como de apoiar e comparticipar pelos meios adequados as actividades de interesse municipal.

Esta abrangência, faz com que as Autarquias tenham um papel determinante no desenvolvimento desportivo, quer de forma directa ou indirecta. No âmbito das suas atribuições, é notório um crescente e contínuo aumento das intervenções na área dos tempos livres e desporto, através da criação de novas instalações, programas de actividades físico/desportivas e no apoio ao associativismo desportivo local. Mas o Desporto não se esgota na construção de instalações, há necessidade de as gerir, conservar e dinamizar.

O presente plano tem como objectivo identificar genericamente as lacunas e eventuais áreas de intervenção da Autarquia ao nível da Divisão de Desporto.

## **Piscinas Municipais**

O funcionamento de ambas as Piscina funciona em três grandes blocos:

- Escolas de Natação da CME
- Regime Livre
- Aluguer, cedência de espaços a entidades oficiais e ou particulares
- Neste ponto será também de acrescentar as actividades pontuais tais como Torneios oficiais, Domingos em Movimento, Dia do Pai, Dia da Mãe, Festivais de encerramento das escolas de natação



Piscina Municipal de Avanca

Estes dois complexos movimentaram em 2006 um total de 55.803 utilizações, divididas da seguinte forma: Piscina de Estarreja 38.146; Piscina de Avanca 17.657.

## **Pavilhão Municipal de Desporto**

O funcionamento do pavilhão divide-se em três grandes blocos:

- Parte Diurna – Escola Municipal de Desporto (1º ciclo e 55 anos) + CERCIESTA.
- Parte Nocturna – Actividade federada, com andebol e futsal.
- Fins-de-semana – Jogos oficiais e Sábado de manhã, basket (iniciação).



Pavilhão Municipal de Estarreja

## **Análise Operacional**

### **Aspectos Positivos**

- Polivalência e flexibilidade das instalações;
- Diversidade das actividades;
- Altos níveis de utilização;
- Proximidade e localização, perto do centro da cidade e de zonas escolares;
- Quantidade de zonas complementares (vestiários).

## **Projectos a Desenvolver**

- Regulamento do Pavilhão Municipal
- Atendendo ao número de modalidades e número de atletas actualmente a praticar desporto no Pavilhão Municipal de Estarreja, torna-se pertinente a ampliação do mesmo ao nível de mais um recinto de jogo, balneários, zona de imprensa, zona vip. Esta correcção/ampliação irá permitir no futuro a realização de eventos de envergadura nacional, que efectivamente já tiveram lugar neste

complexo, mas na realidade colocaram à vista as insuficiências, anteriormente mencionadas.

- Atendendo às reais necessidades da Piscina de Avanca, nomeadamente ao nível do pagamento de mensalidades, entradas, seguros desportivos, controlo das mesmas, gestão do nº de alunos e utentes, justifica-se a informatização deste serviço a exemplo do que já acontece na maioria dos nossos serviços internos.

- Atendendo ao actual estado da piscina municipal de Estarreja, 2008, será o ano do arranque de um novo complexo de piscinas, que será concerteza a nível nacional uma referência, dada a excelência do seu projecto, incluindo nº de valências e preocupações ambientais.

- Conservação da Piscina de Avanca, nomeadamente ao nível de cobertura/estrutura metálica, Caleiras do edifício e pintura interior do edifício.

- Levantamento e manutenção dos Parques Infantis e Parque de Merendas do Antuã.

- Realização e apoio a eventos de carácter desportivo e social, nomeadamente, Festivais e Torneios de Natação, Festival da Juventude, Eventos de Associações e / ou Clubes do concelho.



# **NOTAS TÉCNICAS ECONÓMICO-FINANCEIRAS**

*Grandes Opções do Plano e Orçamento*

**2008**

## 3. Notas Técnicas Económico-Financeiras

As **Grandes Opções do Plano** e o **Orçamento** do Município de Estarreja para 2008 são duas ferramentas de gestão, que traduzem todo um processo de planeamento encetado pelos órgãos autárquicos. Estes dois documentos previsionais enquadram-se na Contabilidade Orçamental preconizada pelo Plano Oficial de Contabilidade das Autarquias Locais (POCAL).

As Grandes Opções do Plano e Orçamento para o ano 2008 descrevem todo o programa de acção do executivo do Município de Estarreja para o ano económico de 2008, discriminando orientações gerais, linhas estratégicas, objectivos, programas, projectos e acções a desenvolver.

As **Grandes Opções do Plano (GOP)** constituem um documento fundamental em termos de desenvolvimento estratégico das Autarquias e incluem o **Plano Plurianual de Investimentos**, bem como a descrição detalhada das actividades a desenvolver, com maior relevo e maior impacto na gestão municipal – **Plano de Actividades Municipais**.

O **Plano Plurianual de Investimentos** é um quadro de base móvel, abrangendo quatro anos e que engloba todos os objectivos a prosseguir pela Autarquia, bem como os respectivos programas, projectos e acções definidos, devendo incluir, para cada investimento previsto, o respectivo montante de despesa orçamental para cada um dos quatro anos.

O **Plano de Actividades Municipais**, inclui a definição de objectivos e discriminação dos respectivos programas e acções com maior impacto na gestão da autarquia local. Este documento evidencia apenas as actividades que merecem destaque e a realizar durante o exercício económico em causa.

O **Orçamento** é um quadro de natureza contabilística, onde são previstas todas as receitas que a Autarquia pretende arrecadar e as despesas que pretende realizar num dado exercício económico.

Na elaboração do **Orçamento de 2008** teve-se em conta as regras previsionais estipuladas no Decreto-Lei nº 54-A/99, de 22 de Fevereiro, com a redacção dada pelo Decreto-Lei nº 84-A/2002, de 05 de Abril.

## 1. RECEITA PREVISIONAL

### 1.1 Critérios de Avaliação da receita

A estimativa das diferentes rubricas da receita resultou, na sua quase totalidade, da média aritmética observada nos 24 meses anteriores à elaboração do presente documento previsional. Este é um procedimento que se enquadra nas disposições legais que sobre esta matéria o POCAL determina, nomeadamente no que respeita a impostos, taxas e tarifas. Nos capítulos como transferências, passivos financeiros e alguns outros não se aplicou a referida regra, havendo que respeitar, quando é caso disso, os valores de protocolos, contratos ou ainda candidaturas existentes e futuras.

De referir, no entanto, que existe um conjunto de impostos, taxas, tarifas e preços previstas no Orçamento 2008 que não respeitam a referida regra, apresentando-se de seguida as respectivas receitas e os motivos pelos quais nos parecem desenquadradas das imposições legais.

€ Algumas receitas evidenciam uma evolução ao longo dos últimos exercícios económicos que nos permitem perspectivar valores futuros, que previsivelmente, se aproximarão mais da realidade do que o valor indicado pelo simples cálculo da média aritmética. Assim, no apuramento do valor previsional para 2008, foram calculadas taxas de crescimento para as seguintes receitas:

 Relativamente ao Imposto Municipal sobre Imóveis, antiga Contribuição Autárquica, a receita arrecadada no ano 2007 supera em 9,25% o valor de 2006. Assim, o cálculo previsional da receita para 2008 é suportado na aplicação da taxa de crescimento;









 No que respeita ao Imposto Municipal sobre Veículos, futuro Imposto Único de Circulação verifica-se uma taxa de crescimento de 6% em 2007, face a igual período de 2006;

 A estimativa da receita derivada da Derrama assenta no crescimento registado entre 2006 e 2007, que ronda os 18%;

 A receita proveniente de rendimentos de propriedade – juros aumentou 52% em 2007, face ao ano 2006 devido a uma melhor gestão de tesouraria, em termos de remunerações de depósitos bancários de curto e longo prazo;

# GRANDES OPÇÕES DO PLANO E ORÇAMENTO 2008



-  Os dividendos e participações nos lucros de sociedades e quase-sociedades não financeiras, nomeadamente, em empresas públicas municipais e intermunicipais, apresentam um crescimento de 13% em 2007, face ao período homólogo de 2006;
-  A receita proveniente de rendas de habitações cresceu 13% em 2007, face a igual período de 2006.
-  Prevê-se a arrecadação efectiva de receitas referentes às seguintes taxas municipais:
  -  Cobrança de Tarifa Municipal de Recolha e Tratamento de Resíduos Sólidos Urbanos, já aprovada, por forma a compensar parcialmente, os encargos anuais que a autarquia detêm com a prestação de serviços de recolha e tratamento de serviços, os custos englobam encargos com subcontratação de serviços de recolha e tratamento, aquisição de contentores molock's, sacos de lixo, custos de pessoal e de manutenção de equipamento de limpeza urbana como varredoras e aspiradoras. No ano 2008, prevê-se alargar o universo de cobrança a todos os domicílios do concelho, após o levantamento em execução dos mesmos;
  -  Ainda sobre receitas a arrecadar com a gestão e exploração do sistema da rede pública de água residuais (saneamento), na rubrica Taxas Específicas das Autarquias Locais/Saneamento prevê-se, para além da taxa de crescimento verificada na cobrança efectiva desta receita entre 2006 e 2007, uma receita extraordinária resultante da novo valor da tarifa fixa aprovada;
  -  No que se refere á previsão de receitas a arrecadar com a aplicação da tarifa de saneamento (ao sector industrial instalado no concelho de Estarreja e consumidores domésticos e não industriais), a receita relativa a Venda de Bens e Serviços Correntes /Saneamento baseou-se no valor médio mensal de receita arrecadada durante o exercício económico de 2007, acrescido do valor adicional que se prevê arrecadar com a aplicação dos novos coeficientes de afluência à rede;
  -  Relativamente à rubrica Parques de Estacionamento foram acrescidas à média aritmética dos últimos 24 meses, as receitas previstas por uma cobrança mais efectiva com a instalação de novos parcometros, na utilização do parque de estacionamento da Praça do Município e das zonas de estacionamento no centro da cidade.
-  Em termos das transferências da Administração Central, foi incluído no orçamento municipal desta autarquia local, o valor previsto em



# GRANDES OPÇÕES DO PLANO E ORÇAMENTO 2008



proposta de Orçamento de Estado para o ano 2008 – MAPA XIX – TRANSFERÊNCIAS PARA OS MUNICÍPIOS. Denota-se um acréscimo na ordem dos 5% neste tipo de receita a transferir do OE.

## 1.2 Estrutura da Receita

O ORÇAMENTO DA RECEITA atinge um valor global de **€32.200.000,00**, sendo €13.602.001,00 referente a Receitas Corrente e €16.594.814,00 a Receitas de Capital.

Quadro n.º 1

	Designação	2008		2007	
		Valor	%	Valor	%
Receitas	RECEITAS CORRENTES	13.602.001,00	45,04%	13.437.598,00	44,85%
	RECEITAS DE CAPITAL	16.594.814,00	54,95%	16.519.622,00	55,14%
	OUTRAS RECEITAS	3.185,00	0,01%	2.780,00	0,01%
	<b>TOTAL DA RECEITA</b>	<b>30.200.000,00</b>	<b>100,00%</b>	<b>29.960.000,00</b>	<b>100,00%</b>

Quadro n.º 2

Agregação	Capítulos de Classificação Económica	Valor	%
Receita Corrente	IMPOSTOS DIRECTOS	3.571.400,00	11,83%
	IMPOSTOS INDIRECTOS	312.600,00	1,04%
	TAXAS, MULTAS E OUTRAS PENALIDADES	659.950,00	2,19%
	RENDIMENTOS DE PROPRIEDADE	539.500,00	1,79%
	TRANSFERÊNCIAS CORRENTES	5.737.851,00	19,00%
	VENDAS DE BENS E SERVIÇOS CORRENTES	2.754.500,00	9,12%
	OUTRAS RECEITAS CORRENTES	26.200,00	0,09%
	<b>TOTAL DA RECEITA CORRENTE</b>	<b>13.602.001,00</b>	<b>45,04%</b>
Receitas de Capital	VENDA DE BENS DE INVESTIMENTO	4.636.800,00	15,35%
	TRANSFERÊNCIAS DE CAPITAL	11.802.891,00	39,08%
	PASSIVOS FINANCEIROS	150.123,00	0,50%
	OUTRAS RECEITAS DE CAPITAL	5.000,00	0,02%
<b>TOTAL DA RECEITA DE CAPITAL</b>	<b>16.594.814,00</b>	<b>54,95%</b>	
Outras Receitas	REPOSIÇÕES NÃO ABATIDAS NOS PAGAMENTOS	3.185,00	0,01%
	<b>TOTAL DE OUTRAS RECEITAS</b>	<b>3.185,00</b>	<b>0,01%</b>
<b>TOTAL DA RECEITA</b>		<b>30.200.000,00</b>	<b>100,00%</b>

Atendendo à sua natureza, verifica-se que 45,04% das Receitas Totais são relativas a receitas de natureza corrente, enquanto que as receitas de capital representam 54,95% das Receitas Totais previstas para o ano de 2008.

Face aos valores projectados para 2007, prevê-se, em 2008, um acréscimo de RECEITAS CORRENTES de 1,22% e um acréscimo das RECEITAS DE CAPITAL em 0,46%, o que proporciona um **crescimento na ordem dos 0,8%** das RECEITAS TOTAIS.

O grande grupo a referenciar é o das Transferências. Para além das transferências da Administração Central (Fundo de Equilíbrio Financeiro, Fundo Social Municipal e Participação no IRS) que representam no seu conjunto, cerca de 7.011.792,00€. Dever-se-á ainda referir que 2.373.191,00€, se destinam a complementar financiamentos no âmbito do Plano Plurianual de Investimentos.

Cerca de 12,87% das receitas é composto pelos seguintes grupos – Impostos Directos e Indirectos, que totalizam cerca de 3.884.000,00€. A receita fiscal, contudo é reforçada em 659.950,00€, dada a inclusão do capítulo das Taxas, Multas e Outras Penalidades naquele grupo, representando 15% da receita prevista no Orçamento 2008.

De referir, o grupo de Venda de Bens e Serviços Correntes, cuja previsão está orçada em 2.754.500,00€, influenciada sobretudo pelos serviços de distribuição de água, rede de águas residuais e de resíduos sólidos. A Venda de Bens de Investimento, rubrica para a qual se estima o valor de aproximadamente 4.636.800,00€, incorpora as receitas arrecadadas com a venda de lotes do Eco-Parque Empresarial de Estarreja e a venda de terrenos da Urbanização da Póvoa de Baixo.

### 1.3 Receitas próprias e alheias

À receita própria será acometida a maior parcela dos fundos previstos para o ano em apreço, estando enquadrados nesta categoria 64,63% dos fundos da receita total orçada.

Relativamente à componente alheia da receita, as medidas decorrentes e na sequência da Lei da Estabilidade Orçamental, têm condicionado o recurso ao crédito. Grande parte do valor expresso na componente dos recursos alheios, resulta essencialmente de financiamentos oriundos de candidaturas a programas comunitários, a protocolos e contratos programa com a Administração Central.

# GRANDES OPÇÕES DO PLANO E ORÇAMENTO 2008



Quadro n.º 3

Agregação	Capítulos de Classificação Económica	Valor	%
Receitas Próprias	IMPOSTOS DIRECTOS	3.571.400,00	11,83%
	IMPOSTOS INDIRECTOS	312.600,00	1,04%
	TAXAS, MULTAS E OUTRAS PENALIDADES	659.950,00	2,19%
	RENDIMENTOS DE PROPRIEDADE	539.500,00	1,79%
	VENDAS DE BENS E SERVIÇOS CORRENTES	2.754.500,00	9,12%
	FUNDOS DO ORÇAMENTO DE ESTADO	7.011.792,00	23,22%
	OUTRAS RECEITAS CORRENTES	26.200,00	0,09%
	VENDA DE BENS DE INVESTIMENTO	4.636.800,00	15,35%
	OUTRAS RECEITAS DE CAPITAL	5.000,00	0,02%
		<b>SUBTOTAL</b>	<b>19.517.742,00</b>
Receitas "Alheias"	TRANSFERÊNCIAS CORRENTES	1.099.250,00	3,64%
	PASSIVOS FINANCEIROS	150.123,00	0,50%
	TRANSFERÊNCIAS DE CAPITAL	9.429.700,00	31,22%
	REPOSIÇÕES NÃO ABATIDAS NOS PAGAMENTOS	3.185,00	0,01%
		<b>SUBTOTAL</b>	<b>10.682.258,00</b>
	<b>TOTAL DA RECEITA</b>	<b>30.200.000,00</b>	<b>100,00%</b>

Os Fundos Transferidos do Orçamento de Estado – Administração Central, tiveram por base a proposta do Orçamento de Estado para 2008. Os montantes são os que se representam no quadro seguinte:

Quadro n.º 4

Transferências	Correntes	Capital	Total
FEF	3.559.786,00	2.373.191,00	5.932.977,00
FSM	475.802,00		475.802,00
PARTICIPAÇÃO IRS	603.013,00		603.013,00
<b>TOTAL</b>	<b>4.638.601,00</b>	<b>2.373.191,00</b>	<b>7.011.792,00</b>

# GRANDES OPÇÕES DO PLANO E ORÇAMENTO 2008



Das restantes transferências, as que se destinam ao investimento assumem um maior peso, como se pode verificar pela análise do quadro seguinte:

Quadro n.º 5

Outras Transferências	Correntes	Capital	Total
	1.099.250,00	9.429.700,00	10.528.950,00

No que toca às transferências correntes, deduzidos os valores das transferências da administração central (FEF, FSM e Participação no IRS), perfaz-se 1.099.250,00€. Neste capítulo inserem-se: acordo de cooperação pré-escolar, programa de generalização do ensino do inglês e outras actividades de enriquecimento curricular, fornecimento de refeições escolares ao 1º ciclo, comparticipação dos encarregados de educação no serviço de refeições dos alunos e comparticipação da DGAL nos encargos com transportes escolares.

Nas Transferências de Capital cerca de 6.150.000,00€, dizem respeito a candidaturas ao IIIQCA – FEDER, as quais se encontram em fase de encerramento financeiro, e novas candidaturas a apresentar ao Novo Quadro Comunitário de Financiamento – QREN.

## 2. DESPESA PREVISIONAL

O ORÇAMENTO DA DESPESA atinge um valor global de **€32.200.000,00**, sendo €12.589.471,68 referente a Despesas Corrente e €17.610.528,32 a Despesas de Capital.

Quadro n.º 6

	Designação	2008		2007	
		Valor	%	Valor	%
Despesas	DESPESAS CORRENTES	12.589.471,68	41,69%	12.081.282,57	40,32%
	DESPESAS DE CAPITAL	17.610.528,32	58,31%	17.878.717,43	59,68%
	<b>TOTAL DA DESPESA</b>	<b>30.200.000,00</b>	<b>100,00%</b>	<b>29.960.000,00</b>	<b>100,00%</b>

# GRANDES OPÇÕES DO PLANO E ORÇAMENTO 2008



## 2.1 Critérios adoptados na projecção dos valores da despesa

A previsão da despesa para 2008, resulta da consideração das obrigações que transitam para esta gerência, sob a forma de contratos de empreitada e contratos de fornecimento de bens e serviços diversos, a que acrescem as despesas obrigatórias, como sejam as despesas com pessoal e a satisfação do serviço de dívida, além das opções estrategicamente relevantes consubstanciadas no elenco de acções inscritas nas Grandes Opções do Plano. Subsidiariamente, um grande número de despesas necessárias á satisfação das necessidades de funcionamento do Município, foram estimadas tendo por base, não só, os valores históricos que se têm observado nos últimos anos, mas também a sua pertinência no quadro de uma gestão progressivamente mais eficaz.

## 2.2 Estrutura

As despesas inscritas no Orçamento 2008, encontram-se subdivididas em despesas correntes e despesas de capital.

Quadro n.º 7

Agregação	Natureza	Valor	%
Despesas Correntes	DESPESAS COM PESSOAL	5.043.788,79	16,70%
	AQUISIÇÃO DE BENS E SERVIÇOS	5.809.232,89	19,24%
	JUROS E OUTROS ENCARGOS	704.600,00	2,33%
	TRANSFERÊNCIAS CORRENTES	956.350,00	3,17%
	OUTRAS DESPESAS CORRENTES	75.500,00	0,25%
	<b>TOTAL DAS DESPESAS CORRENTES</b>	<b>12.589.471,68</b>	<b>41,69%</b>
Despesas de Capital	AQUISIÇÃO DE BENS DE CAPITAL	15.408.028,32	51,02%
	TRANSFERÊNCIAS DE CAPITAL	1.469.500,00	4,87%
	ACTIVOS FINANCEIROS	1.000,00	0,00%
	PASSIVOS FINANCEIROS	726.000,00	2,40%
	OUTRAS DESPESAS DE CAPITAL	6.000,00	0,02%
	<b>TOTAL DAS DESPESAS DE CAPITAL</b>	<b>17.610.528,32</b>	<b>58,31%</b>
<b>TOTAL DA DESPESA</b>		<b>30.200.000,00</b>	<b>100,00%</b>

# GRANDES OPÇÕES DO PLANO E ORÇAMENTO 2008



Dado o princípio do equilíbrio orçamental, a despesa total orçada para 2008 ascende a 30.200.000,00€.

As despesas correntes têm por base um conjunto de despesas essenciais ao funcionamento corrente da autarquia, podendo apontar entre outras a previsão das remunerações dos funcionários municipais, a aquisição de bens inerentes às actividades relevantes do município, aquisição de material de consumo administrativo, às despesas com o consumo de electricidade das diversas instalações municipais, com o consumo de iluminação pública, com contratos de prestação de serviços de diferente natureza, subcontratação de serviços, juros inerentes a contratos de financiamento, bem como serviços bancários.

As despesas de capital, são compostas essencialmente, pelos investimentos expressos financeiramente, nos diversos projectos e acções previstas no Plano Plurianual de Investimentos.

O quadro anterior revela uma presença minoritária das despesas correntes, com uma percentagem cerca de 41,69% do valor global da despesa.

O Investimento directo, cerca de 15,4 milhões de euros, tem 87,49% no conjunto das Despesas de Capital, representando cerca de 51,02% dos recursos financeiros definidos a despendem em 2008.

No que respeita à componente corrente da despesa, sobressaem dois grupos – Despesas com Pessoal e Aquisição de Bens e Serviços, representando no seu conjunto 35,94% da despesa.

Os restantes itens da despesa corrente absorvem claramente menos recursos. De facto, os capítulos do Juros e Outros Encargos, Transferências Correntes e Outras Despesas correntes representam cerca de 5,75%, remetendo-os para um plano secundário no contexto desta análise.

A interligação entre Orçamento e Grandes Opções do Plano é feita através do código de classificação económica, associado a cada projecto/acção inscrito no PPI e no PAM.

Dever-se-á também determinar, ainda que de forma aproximada, o montante de recursos que se prevê seja destinado ao funcionamento dos serviços. Como se depreende incluir-se-ão aqui a generalidade das despesas, de cariz corrente, que asseguram o seu exercício.

# GRANDES OPÇÕES DO PLANO E ORÇAMENTO 2008



Quadro n.º 8

Agregação	Natureza	Afecto Exclusivamente ao Orçamento	Afecto Exclusivamente ao Plano
Funcionamento	DESPEAS COM PESSOAL	5.043.788,79	
	AQUISIÇÃO DE BENS E SERVIÇOS	1.855.800,00	3.953.432,89
	OUTRAS DESPEAS CORRENTES	75.500,00	
	<b>TOTAL DAS DESPEAS DE FUNCIONAMENTO</b>	<b>6.975.088,79</b>	<b>3.953.432,89</b>
Investimento	AQUISIÇÃO DE BENS DE CAPITAL		15.408.028,32
	TRANSFERÊNCIAS DE CAPITAL	280.000,00	1.189.500,00
	<b>TOTAL DAS DESPEAS DE INVESTIMENTO</b>	<b>280.000,00</b>	<b>16.597.528,32</b>
Serviço da Dívida	JUROS E OUTROS ENCARGOS	704.600,00	
	PASSIVOS FINANCEIROS	726.000,00	
	<b>TOTAL DAS DESPEAS DE SERVIÇO DA DÍVIDA</b>	<b>1.430.600,00</b>	<b>0,00</b>
Outras Despesas	TRANSFERÊNCIAS CORRENTES	724.600,00	231.750,00
	ACTIVOS FINANCEIROS	1.000,00	
	OUTRAS DESPEAS DE CAPITAL	6.000,00	
	<b>TOTAL DE OUTRAS DESPEAS</b>	<b>731.600,00</b>	<b>231.750,00</b>
<b>TOTAL DA DESPESA</b>		<b>9.417.288,79</b>	<b>20.782.711,21</b>

O valor das despesas de funcionamento, poderá ser alcançado através do quadro anterior, onde se repartem os recursos entre as Grandes Opções do Plano e as restantes despesas que não têm esse enquadramento, sendo possível observar, que alguns capítulos da despesa estão maioritariamente ou exclusivamente ligados a uma ou outra categoria. As despesas com pessoal, bem como o investimento ou transferências são disso exemplo.

Quanto às despesas com funcionamento, verifica-se que predominam naturalmente as despesas com Pessoal e as Aquisições de Bens e Serviços.

Para além das despesas de funcionamento, será possível quantificar o peso relativo das duas componentes das Grandes Opções do Plano, observando inclusive, para cada caso, os capítulos de classificação económica responsáveis por tais valores.

Assim, ao Plano Plurianual de Investimentos, estão atribuídas as dotações constantes dos capítulos do Investimento e ao Plano de Actividades, estarão sobretudo afectas as dotações das Transferências e das Aquisições de Serviços.

Tendo presentes estas considerações, conclui-se facilmente que os encargos de funcionamento, representam aproximadamente 36,2% do total das despesas orçadas.

# GRANDES OPÇÕES DO PLANO E ORÇAMENTO 2008



De salientar que o montante de recursos previstos para 2008 distribuem-se pelas diversas áreas de intervenção, discriminados de uma forma mais detalhada no PPI e PAM, sendo a sua distribuição funcional a seguinte:

Quadro n.º 9

Código	Classificação Funcional	Despesas 2008	
		PPI	PAM
<b>1</b>	<b>FUNÇÕES GERAIS</b>	<b>918.370,62</b>	<b>405.032,89</b>
1.1.0	Serviços Gerais de Administração Pública	880.370,62	351.582,89
1.2.0	Segurança e Ordem Públicas	38.000,00	53.450,00
<b>2</b>	<b>FUNÇÕES SOCIAIS</b>	<b>7.481.405,34</b>	<b>3.666.750,00</b>
2.1.0	Educação	606.831,97	222.700,00
2.2.0	Saúde	0,00	0,00
2.3.0	Segurança e Acção Sociais	0,00	159.300,00
2.4.0	Habituação e Serviços Colectivos	4.325.383,37	2.663.400,00
2.5.0	Serviços Culturais, Recreativos e Religiosos	2.549.190,00	621.350,00
<b>3</b>	<b>FUNÇÕES ECONÓMICAS</b>	<b>8.197.752,36</b>	<b>113.400,00</b>
3.1.0	Agricultura, Pecuária, Silvicultura, Caça e Pesca	0,00	21.000,00
3.2.0	Indústria e Energia	2.427.000,00	92.400,00
3.3.0	Transportes e Comunicações	5.695.752,36	0,00
3.4.0	Comércio e Turismo	75.000,00	0,00
<b>TOTAL</b>		<b>16.597.528,32</b>	<b>4.185.182,89</b>

Observando o quadro acima apresentado, podemos verificar que as componentes com maior representatividade na distribuição funcional da despesa, são essencialmente Funções Sociais e Funções Económicas, nomeadamente as despesas com Habituação e Transportes e Comunicações.





## **ORÇAMENTO**

*Grandes Opções do Plano e Orçamento*

# **2008**

**RESUMO DO ORÇAMENTO**
**MUNICÍPIO DE ESTARREJA**

<b>Receitas</b>		<b>Montante</b>	<b>Despesas</b>		<b>Montante</b>
CORRENTES.....		12.589.471,68	CORRENTES.....		13.602.001,00
DE CAPITAL.....		17.610.528,32	DE CAPITAL.....		16.594.814,00
			OUTRAS RECEITAS.....		3.185,00
<b>TOTAL .....</b>		<b>30.200.000,00</b>	<b>TOTAL .....</b>		<b>30.200.000,00</b>

**Órgão Executivo**

Em , \_\_\_\_ de \_\_\_\_\_ de 200

**Órgão Deliberativo**

Em , \_\_\_\_ de \_\_\_\_\_ de 200



# **ORÇAMENTO DAS RECEITAS**

*Grandes Opções do Plano e Orçamento*

**2008**

## ORÇAMENTO DA RECEITA

### MUNICÍPIO DE ESTARREJA

Classificação		Montante
<b>RECEITAS CORRENTES</b>		<b>13.602.001,00</b>
<b>01</b>	<b>IMPOSTOS DIRECTOS</b>	<b>3.571.400,00</b>
<b>0102</b>	<b>OUTROS</b>	<b>3.571.400,00</b>
010202	Imposto municipal sobre imóveis	1.526.000,00
010203	Imposto Único de Circulação	309.500,00
010204	Imposto municipal sobre as transmissões onerosas	518.400,00
010205	Derrama	1.160.000,00
010207	Impostos abolidos	56.500,00
010299	Impostos directos diversos	1.000,00
<b>02</b>	<b>IMPOSTOS INDIRECTOS</b>	<b>312.600,00</b>
<b>0202</b>	<b>OUTROS</b>	<b>312.600,00</b>
<b>020206</b>	<b>ESPECÍFICOS DAS AUTARQUIAS LOCAIS</b>	<b>312.600,00</b>
02020601	Mercados e feiras	152.500,00
02020602	Loteamentos e obras	33.100,00
02020603	Ocupação da via pública	27.700,00
02020605	Publicidade	42.800,00
02020606	Saneamento	10.000,00
02020699	Outros	46.500,00
0202069901	TMDP-Taxa Municipal de Direito Passagem	10.000,00
0202069902	TDFTH-Tx. Depósito Ficha Técnica Habitação	5.000,00
0202069999	Outros	31.500,00
<b>04</b>	<b>TAXAS, MULTAS E OUTRAS PENALIDADES</b>	<b>659.950,00</b>
<b>0401</b>	<b>TAXAS</b>	<b>630.450,00</b>
<b>040123</b>	<b>TAXAS ESPECÍFICAS AUTARQUIAS LOCAIS</b>	<b>630.450,00</b>
04012301	Mercados e feiras	700,00
04012302	Loteamento e Obras	335.000,00
04012303	Ocupação da via pública	4.000,00
04012305	Caça, uso e porte arma	750,00
04012306	Saneamento	270.000,00
04012399	Outros	20.000,00
0401239901	TDFTH-Tx. Depósito Ficha Técnica Habitação	5.000,00
0401239999	Outros	15.000,00
<b>0402</b>	<b>MULTAS E OUTRAS PENALIDADES</b>	<b>29.500,00</b>
040201	Juros de mora	5.800,00
040204	Coimas penalid./Contra Ordenações	15.200,00
040299	Multas e penalidades diversas	8.500,00
<b>05</b>	<b>RENDIMENTOS DE PROPRIEDADE</b>	<b>539.500,00</b>

## ORÇAMENTO DA RECEITA

### MUNICÍPIO DE ESTARREJA

	Classificação	Montante
<b>0502</b>	<b>JUROS - Sociedades Financeiras</b>	<b>33.500,00</b>
050201	Bancos/Outras Instituições Financeiras	32.500,00
050202	Companhias de seguros e F. Pensões	1.000,00
<b>0507</b>	<b>DIVIDENDOS E PARTICIPAÇÕES NOS LUCROS DE SOCIEDADES</b>	<b>3.000,00</b>
050702	Empresas públicas, municipais e intermunicipais	3.000,00
<b>0510</b>	<b>RENDAS</b>	<b>503.000,00</b>
051004	Edifícios	30.000,00
051005	Bens de domínio público	470.000,00
051099	Outros	3.000,00
<b>06</b>	<b>TRANSFERÊNCIAS CORRENTES</b>	<b>5.737.851,00</b>
<b>0601</b>	<b>SOCIEDADES/QUASE SOC NÃO FINANC</b>	<b>2.250,00</b>
060101	PÚBLICAS	<b>750,00</b>
06010199	Outras	750,00
060102	PRIVADAS	1.500,00
<b>0602</b>	<b>SOCIEDADES FINANCEIRAS</b>	<b>500,00</b>
060202	Companhias de seguros e F. Pensões	500,00
<b>0603</b>	<b>ADMINISTRAÇÃO CENTRAL</b>	<b>5.241.101,00</b>
<b>060301</b>	<b>ESTADO</b>	<b>5.238.601,00</b>
06030101	Fundo de Equilíbrio Financeiro	3.559.786,00
06030102	Fundo Social municipal	475.802,00
06030103	Participação Fixa no IRS	603.013,00
06030199	Outros	600.000,00
<b>060306</b>	<b>ESTADO - Participação Comunitária em Projectos Co-Financiados</b>	<b>2.500,00</b>
<b>0608</b>	<b>FAMÍLIAS</b>	<b>84.000,00</b>
060801	Famílias	84.000,00
<b>0609</b>	<b>RESTO DO MUNDO</b>	<b>410.000,00</b>
060901	União Europeia - Instituições	410.000,00
<b>07</b>	<b>VENDAS DE BENS E SERVIÇOS CORRENTES</b>	<b>2.754.500,00</b>
<b>0701</b>	<b>VENDA DE BENS</b>	<b>25.500,00</b>
070103	Publicações e impressos	15.000,00
070105	Bens inutilizados	1.000,00
070110	Desperdícios, Resíduos e Refugos	1.000,00
070111	Produtos Acabados e Intermédios	1.000,00
070199	Outros	7.500,00
<b>0702</b>	<b>SERVIÇOS</b>	<b>2.699.000,00</b>
070201	Aluguer de Espaços e Equipamentos	25.000,00
<b>070208</b>	<b>Serviços Sociais, Culturais e Desportivos</b>	<b>195.000,00</b>
07020802	Serviços Recreativos	5.000,00
07020803	Serviços Culturais	30.000,00

## ORÇAMENTO DA RECEITA

### MUNICÍPIO DE ESTARREJA

Classificação		Montante
07020804	Serviços Desportivos	160.000,00
<b>070209</b>	<b>Serviços Específicos das Autarquias</b>	<b>2.479.000,00</b>
07020901	Saneamento	874.000,00
07020902	Resíduos Sólidos	400.000,00
07020904	Trabalhos por conta de particulares	140.000,00
07020906	Mercados e feiras	5.000,00
07020907	Parques de estacionamento	20.000,00
07020909	Distribuição de Água	1.000.000,00
07020999	Outros	40.000,00
<b>0703</b>	<b>RENDAS</b>	<b>30.000,00</b>
070302	Edifícios	30.000,00
<b>08</b>	<b>OUTRAS RECEITAS CORRENTES</b>	<b>26.200,00</b>
<b>0801</b>	<b>OUTRAS</b>	<b>26.200,00</b>
<b>080199</b>	<b>Outras</b>	<b>26.200,00</b>
08019901	Indemniz deteiorização, roubo, extravio	2.000,00
08019902	Indemniz estragos provocados por outrém	2.700,00
08019903	IVA - Reembolsado	1.000,00
08019999	Diversas	20.500,00
<b>RECEITAS DE CAPITAL</b>		<b>16.594.814,00</b>
<b>09</b>	<b>VENDA DE BENS DE INVESTIMENTO</b>	<b>4.636.800,00</b>
<b>0901</b>	<b>Terrenos</b>	<b>4.550.000,00</b>
090101	Sociedades e Quase Soc Não Financeiras	4.550.000,00
<b>0902</b>	<b>Habitações</b>	<b>38.500,00</b>
090209	Instituições sem fins lucrativos	1.000,00
090210	Famílias	37.500,00
<b>0903</b>	<b>Edifícios</b>	<b>20.000,00</b>
090310	Famílias	20.000,00
<b>0904</b>	<b>Outros Bens de Investimento</b>	<b>28.300,00</b>
<b>090401</b>	<b>Sociedades e Quase Soc Não Financeiras</b>	<b>21.000,00</b>
09040101	Equipamento de transporte	10.000,00
09040102	Maquinaria e Equipamento	10.000,00
09040199	Outros	1.000,00
<b>090410</b>	<b>Famílias</b>	<b>7.300,00</b>
09041001	Equipamento de transporte	3.700,00
09041002	Maquinaria e Equipamento	3.400,00
09041099	Outros	200,00
<b>10</b>	<b>TRANSFERÊNCIAS DE CAPITAL</b>	<b>11.802.891,00</b>
<b>1001</b>	<b>SOCIEDADES/QUASE SOC NÃO FINANC</b>	<b>150.000,00</b>

## ORÇAMENTO DA RECEITA

### MUNICÍPIO DE ESTARREJA

Classificação		Montante
100102	PRIVADAS	150.000,00
<b>1003</b>	<b>ADMINISTRAÇÃO CENTRAL</b>	<b>5.083.191,00</b>
<b>100301</b>	<b>ESTADO</b>	<b>5.083.191,00</b>
10030101	Fundo Equilíbrio Financeiro	2.373.191,00
10030104	Cooperação Técnica e Financeira	2.710.000,00
<b>1005</b>	<b>ADMINISTRAÇÃO LOCAL</b>	<b>419.700,00</b>
100501	Continente	419.700,00
<b>1009</b>	<b>RESTO DO MUNDO</b>	<b>6.150.000,00</b>
100901	União Europeia - Instituições	6.150.000,00
<b>12</b>	<b>PASSIVOS FINANCEIROS</b>	<b>150.123,00</b>
<b>1206</b>	<b>EMPRÉSTIMOS A MÉDIO E LONGO PRAZO</b>	<b>150.123,00</b>
120602	Sociedades Financeiras	150.123,00
<b>13</b>	<b>OUTRAS RECEITAS DE CAPITAL</b>	<b>5.000,00</b>
<b>1301</b>	<b>Outras</b>	<b>5.000,00</b>
130101	Indemnizações	5.000,00
<b>15</b>	<b>REPOSIÇÕES NÃO ABATIDAS NOS PAGAMENTOS</b>	<b>3.185,00</b>
<b>1501</b>	<b>Reposições não abatidas nos pagamentos</b>	<b>3.185,00</b>
150101	Reposições não abatidas nos pagamentos	3.185,00
<b>TOTAL</b>		<b>30.200.000,00</b>

### Órgão Executivo

Em , \_\_\_\_ de \_\_\_\_\_ de 200

-----



# **ORÇAMENTO DAS DESPESAS**

*Grandes Opções do Plano e Orçamento*

# **2008**



## ORÇAMENTO DA DESPESA

### MUNICÍPIO DE ESTARREJA

Económica	Descrição	Dotações
<b>DESPESAS CORRENTES</b>		<b>12.589.471,68</b>
<b>01</b>	<b>DESPESAS COM PESSOAL</b>	<b>5.043.788,79</b>
<b>0101</b>	<b>REMUNERAÇÕES CERTAS E PERMANENTES</b>	<b>4.010.907,00</b>
010101	Titulares Orgãos Soberania/Membros de Orgãos Autárquicos	136.545,00
010103	Pessoal do quadro - Regime Função Pública	2.498.000,00
010106	Pessoal contratado a termo	65.700,00
010107	Pessoal Regime Tarefa ou Avença	447.300,00
010108	Pessoal Aguardando Aposentação	3.000,00
010109	Pessoal Qualquer Outra Situação	73.300,00
010111	<b>REPRESENTAÇÃO</b>	56.832,00
01011101	Membros Orgãos Autárquicos	30.407,00
01011102	Pessoal Quadros	26.425,00
010113	<b>SUBSÍDIO DE REFEIÇÃO</b>	237.830,00
01011301	Pessoal dos Quadros	224.000,00
01011302	Pessoal em qualquer outra situação	2.970,00
01011303	Membros Orgãos Autárquicos	3.960,00
01011304	Pessoal contratado a termo	6.900,00
010114	<b>SUBSÍDIOS DE FÉRIAS E NATAL</b>	466.400,00
01011401	Pessoal dos Quadros	420.300,00
01011402	Pessoal em qualquer outra situação	11.200,00
01011403	Membros Orgãos Autárquicos	22.800,00
01011404	Pessoal contratado a termo	12.100,00
010115	<b>REMUNERAÇÕES P/ DOENÇA/MATERNIDADE E PATERNIDADE</b>	26.000,00
<b>0102</b>	<b>ABONOS VARIÁVEIS OU EVENTUAIS</b>	<b>116.935,00</b>
010202	Horas Extraordinárias	72.000,00
010203	Alimentação e Alojamento	250,00
010204	Ajudas de Custo	10.000,00
010205	Abono para Falhas	2.000,00
010212	Indemnizações por cessão de funções	1.000,00
010213	Outros Suplementos e Prémios	31.685,00
01021301	Elementos da Câmara Municipal	5.900,00
01021302	Elementos Assembleia Municipal	22.700,00
01021303	Orientação de Estágios	1.585,00
01021399	Outros Suplementos e Prémios	1.500,00
<b>0103</b>	<b>SEGURANÇA SOCIAL</b>	<b>915.946,79</b>
010301	Encargos com a Saúde	1.500,00
010303	Subsídio Familiar a Crianças e Jovens	53.000,00
010304	Outras Prestações Familiares	11.100,00
010305	<b>CONTRIBUIÇÕES PARA A SEGURANÇA SOCIAL</b>	810.096,79
01030501	Assistência nas doenças dos funcionários	313.000,00
01030502	Segurança social dos funcionários	448.096,79
01030503	Segurança Social - Regime Geral	49.000,00

## ORÇAMENTO DA DESPESA

### MUNICÍPIO DE ESTARREJA

Económica	Descrição	Dotações
010308	Outras Pensões	10.000,00
010309	SEGUROS	30.000,00
010310	OUTRAS DESPESAS DE SEGURANÇA SOCIAL	250,00
<b>02</b>	<b>AQUISIÇÃO DE BENS E SERVIÇOS</b>	<b>5.809.232,89</b>
<b>0201</b>	<b>AQUISIÇÃO DE BENS</b>	<b>767.350,00</b>
020101	Matérias Primas e Subsidiárias	173.200,00
020102	Combustíveis e Lubrificantes	196.000,00
02010201	Gasolina	11.000,00
02010202	Gasóleo	105.000,00
02010299	Outros	80.000,00
020104	Limpeza e Higiene	15.000,00
020107	Vestuário e Artigos Pessoais	18.000,00
020108	Material de Escritório	71.000,00
020109	Produtos Químicos e Farmaceuticos	15.000,00
020112	Material de Transporte - Peças	23.300,00
020114	Outro material - Peças	19.200,00
020115	Prémios, Condecorações e Ofertas	56.550,00
020117	Ferramentas e Utensílios	7.000,00
020118	Livros e Documentação Técnica	2.000,00
020119	Artigos Honoríficos e de Decoração	1.500,00
020120	Material de Educação, Cultura e Recreio	91.400,00
020121	Outros Bens	78.200,00
<b>0202</b>	<b>AQUISIÇÃO DE SERVIÇOS</b>	<b>5.041.882,89</b>
020201	Encargos de Instalações	225.000,00
020202	Limpeza e Higiene	63.000,00
020203	Conservação de Bens	149.200,00
020204	Locação de Edifícios	8.000,00
020208	Locação de Outros Bens	111.300,00
020209	Comunicações	114.500,00
020210	Transportes	289.750,00
020211	Representação dos Serviços	2.000,00
020212	Seguros	81.400,00
020213	Deslocações e Estadas	29.000,00
020214	Estudos, Projectos, Pareceres e Consultadoria	106.500,00
020215	Formação	89.982,89
020216	Seminários, Exposições e Similares	1.500,00
020217	Publicidade	84.800,00
020218	Vigilância e Segurança	33.900,00
020219	Assistência Técnica	150.150,00
020220	Outros Trabalhos Especializados	2.915.500,00
02022001	Serviços de Recolha e Tratamento de Resíduos Sólidos	700.000,00
02022002	Serviços de Alimentação	45.000,00

## ORÇAMENTO DA DESPESA

### MUNICÍPIO DE ESTARREJA

Económica	Descrição	Dotações
02022003	Serviços de Limpeza Urbana	4.500,00
02022005	Serviços de Tratamento de Saneamento	1.000.000,00
02022099	Diversos	1.166.000,00
020224	Encargos de Cobrança de Receitas	151.500,00
020225	Outros Serviços	434.900,00
02022501	Emolumentos	18.000,00
02022502	Publicações	33.000,00
02022503	Electricidade - Iluminação Pública	300.000,00
02022599	Diversos Serviços	83.900,00
<b>03</b>	<b>JUROS E OUTROS ENCARGOS</b>	<b>704.600,00</b>
<b>0301</b>	<b>JUROS DA DÍVIDA PÚBLICA</b>	<b>590.000,00</b>
030103	Sociedades Financeiras - Bancos e Outras Instit.	589.000,00
03010302	Empréstimos Médio e Longo Prazo	589.000,00
030106	Adm. Pública Central - Serv. E Fundos Autónomos	1.000,00
<b>0303</b>	<b>JUROS DE LOCAÇÃO FINANCEIRA</b>	<b>27.100,00</b>
030303	Edifícios	10.000,00
030305	Material de Transporte	9.000,00
030307	Maquinaria e Equipamento	7.100,00
030308	Outros Investimentos	1.000,00
<b>0304</b>	<b>JUROS TRIBUTÁRIOS</b>	<b>1.000,00</b>
030401	Indemnizatórios	1.000,00
<b>0305</b>	<b>OUTROS JUROS</b>	<b>85.500,00</b>
030502	Outros	85.500,00
<b>0306</b>	<b>OUTROS ENCARGOS FINANCEIROS</b>	<b>1.000,00</b>
030601	Outros Encargos Financeiros	1.000,00
<b>04</b>	<b>TRANSFERÊNCIAS CORRENTES</b>	<b>956.350,00</b>
<b>0403</b>	<b>Administração Central</b>	<b>110.000,00</b>
040305	Serviços e Fundos Autónomos	110.000,00
<b>0405</b>	<b>Administração Local</b>	<b>282.850,00</b>
040501	Continente	282.850,00
04050102	Freguesias	265.850,00
04050104	Associações de Municípios	17.000,00
<b>0406</b>	<b>Segurança Social</b>	<b>5.000,00</b>
040601	Sistemas de Solidariedade e Segurança Social	5.000,00
<b>0407</b>	<b>Instituições sem Fins Lucrativos</b>	<b>510.000,00</b>
040701	Instituições sem Fins Lucrativos	510.000,00
<b>0408</b>	<b>Famílias</b>	<b>48.500,00</b>
040802	Outras	48.500,00
<b>06</b>	<b>OUTRAS DESPESAS CORRENTES</b>	<b>75.500,00</b>
<b>0602</b>	<b>Diversas</b>	<b>75.500,00</b>

## ORÇAMENTO DA DESPESA

### MUNICÍPIO DE ESTARREJA

Económica	Descrição	Dotações
060201	Impostos e Taxas	28.500,00
<b>060203</b>	<b>Outras</b>	<b>47.000,00</b>
06020301	Restituições	2.000,00
06020302	IVA Pago	30.000,00
06020304	Serviços Bancários	5.000,00
06020399	Diversas	10.000,00
<b>DESPESAS DE CAPITAL</b>		<b>17.610.528,32</b>
<b>07</b>	<b>AQUISIÇÃO DE BENS DE CAPITAL</b>	<b>15.408.028,32</b>
<b>0701</b>	<b>INVESTIMENTOS</b>	<b>6.968.335,34</b>
070101	Terrenos	485.500,00
<b>070102</b>	<b>Habitações</b>	<b>231.233,75</b>
07020102	Aquisição	80.000,00
07020103	Reparação e beneficiação	151.233,75
<b>070103</b>	<b>Edifícios</b>	<b>1.276.531,97</b>
07010301	Instalações de serviços	404.300,00
07010302	Instalações desportivas e recreativas	321.000,00
07010303	Mercados e Instalações de Fiscalização Sanitária	75.000,00
07010305	Escolas	476.231,97
07010399	Outros	
<b>070104</b>	<b>Construções Diversas</b>	<b>3.955.804,62</b>
07010402	Esgotos	1.515.679,62
07010404	Iluminação pública	136.000,00
07010406	Instalações desportivas e recreativas	1.874.775,00
07010407	Captação, tratamento e distribuição de água	233.550,00
07010409	Sinalização e trânsito	80.800,00
07010413	Outros	115.000,00
<b>070106</b>	<b>Material de Transporte</b>	<b>75.500,00</b>
07010602	Outros	75.500,00
<b>070107</b>	<b>Equipamento de Informática</b>	<b>102.300,00</b>
<b>070108</b>	<b>Software Informático</b>	<b>96.750,00</b>
<b>070109</b>	<b>Equipamento Administrativo</b>	<b>122.300,00</b>
<b>070110</b>	<b>Equipamento Básico</b>	<b>489.115,00</b>
07011001	Recolha de Resíduos	96.400,00
07011002	Outros	392.715,00
<b>070111</b>	<b>Ferramentas e Utensílios</b>	<b>5.000,00</b>
<b>070115</b>	<b>Outros Investimentos</b>	<b>128.300,00</b>
<b>0702</b>	<b>Locação Financeira</b>	<b>160.550,62</b>
070203	Edifícios - Locação Financeira	31.500,00
070205	Material de Transporte - Locação Financeira	44.982,50
070207	Maquinaria e Equipamento - Locação Financeira	74.068,12
070209	Outros Investimentos - Locação Financeira	10.000,00

## ORÇAMENTO DA DESPESA

### MUNICÍPIO DE ESTARREJA

Económica	Descrição	Dotações
<b>0703</b>	<b>Bens de Domínio Público</b>	<b>8.279.142,36</b>
<b>070303</b>	<b>Outras Construções e Infraestruturas</b>	<b>8.269.142,36</b>
07030301	Viadutos, arruamentos e obras complementares	6.943.707,36
07030305	Parques e jardins	1.255.685,00
07030308	Viação rural	<b>69.750,00</b>
<b>070305</b>	<b>Bens de Património Histórico, Artístico e Cultural</b>	<b>10.000,00</b>
<b>08</b>	<b>TRANSFERÊNCIAS DE CAPITAL</b>	<b>1.469.500,00</b>
<b>0803</b>	<b>ADMINISTRAÇÃO CENTRAL</b>	<b>0,00</b>
080306	Serviços e Fundos Autónomos	
<b>0805</b>	<b>ADMINISTRAÇÃO LOCAL</b>	<b>1.114.500,00</b>
080501	Continente	1.114.500,00
08050101	Municípios	929.500,00
08050102	Freguesias	185.000,00
08050104	Associações de Municípios	
<b>0807</b>	<b>INSTITUIÇÕES SEM FINS LUCRATIVOS</b>	<b>280.000,00</b>
080701	Instituições sem Fins Lucrativos	280.000,00
<b>0808</b>	<b>FAMÍLIAS</b>	<b>75.000,00</b>
080802	Outras	75.000,00
<b>09</b>	<b>ACTIVOS FINANCEIROS</b>	<b>1.000,00</b>
<b>0907</b>	<b>ACTIVOS E OUTRAS PARTICIPAÇÕES</b>	<b>1.000,00</b>
090701	Sociedades e Quase Sociedades não Fianceiras - Privadas	1.000,00
<b>10</b>	<b>PASSIVOS FINANCEIROS</b>	<b>726.000,00</b>
<b>1006</b>	<b>EMPRÉSTIMOS MÉDIO E LONGO PRAZOS</b>	<b>726.000,00</b>
100603	Sociedades Financeiras - Bancos e Outras Instituições	726.000,00
<b>11</b>	<b>OUTRAS DESPESAS DE CAPITAL</b>	<b>6.000,00</b>
<b>1102</b>	<b>DIVERSAS</b>	<b>6.000,00</b>
110202	Restituições	4.000,00
110299	Outras	2.000,00
<b>TOTAL</b>		<b>30.200.000,00</b>

### Órgão Executivo

Em , \_\_\_\_ de \_\_\_\_\_ de 200

-----



**MAPAS ANEXOS AO ORÇAMENTO**

*Grandes Opções do Plano e Orçamento*

**2008**

**RESUMO DE RECEITAS E DESPESAS - CORRENTES / CAPITAL**
**MUNICÍPIO DE ESTARREJA**

CAP	RECEITA	Dotação Inicial (a)	%	CAP	DESPESA	Dotação Inicial (a)	%
	<b>Receitas Correntes</b>	<b>13.602.001,00</b>	<b>100,00%</b>		<b>Despesas Correntes</b>	<b>12.589.471,68</b>	<b>100,00%</b>
01	Impostos Directos	3.571.400,00	26,26%	01	Pessoal	5.043.788,79	40,06%
	Imposto Municipal sobre Imóveis	1.526.000,00	11,22%	02	Aquisição de Bens e Serviços	5.809.232,89	46,14%
	Imposto Único de Circulação	309.500,00	2,28%		Aquisição de Bens	767.350,00	6,10%
	Imposto Municipal s/Transmissões Onerosas	518.400,00	3,81%		Aquisição de Serviços	5.041.882,89	40,05%
	Derrama	1.160.000,00	8,53%	03	Juros e Outros Encargos Financeiros	704.600,00	5,60%
	Impostos Abolidos	56.500,00	0,42%		Juros da Dívida Pública	590.000,00	4,69%
	Impostos Directos Diversos	1.000,00	0,01%		Juros de Locação Financeira	27.100,00	0,22%
02	Impostos Indirectos	312.600,00	2,30%		Juros Tributários	1.000,00	0,01%
04	Taxas, Multas e Outras Penalidades	659.950,00	4,85%		Outros Juros	85.500,00	0,68%
05	Rendimentos de Propriedade	539.500,00	3,97%		Outros encargos Financeiros	1.000,00	0,01%
06	Transferências Correntes	5.737.851,00	42,18%	04	Transferências Correntes	956.350,00	7,60%
07	Venda de Bens e Serviços Correntes	2.754.500,00	20,25%		Administrações Públicas	392.850,00	3,12%
08	Outras Receitas Correntes	26.200,00	0,19%		Segurança Social	5.000,00	0,04%
					Administrações Privadas	510.000,00	4,05%
					Famílias	48.500,00	0,39%
				06	Outras Despesas Correntes	75.500,00	0,60%
	<b>Receitas de Capital</b>	<b>16.594.814,00</b>	<b>100,00%</b>		<b>Despesas de Capital</b>	<b>17.610.528,32</b>	<b>100,00%</b>
09	Venda de Bens de Investimento	4.636.800,00	27,94%	07	Investimentos	15.408.028,32	87,49%
10	Transferências de Capital	11.802.891,00	71,12%		Terrenos	485.500,00	2,76%
12	Passivos Financeiros	150.123,00	0,90%		Habitacões	231.233,75	1,31%
	Emp. Contraídos a M/L Prazo	150.123,00	0,90%		Edifícios	1.276.531,97	7,25%
13	Outras Receitas de Capital	5.000,00	0,03%		Construções Diversas	3.955.804,62	22,46%
	<b>Outras Receitas</b>	<b>3.185,00</b>	<b>100,00%</b>		Equipamento de Transporte	75.500,00	0,43%
	Reposições Não Abatidas nos Pagamentos	3.185,00	100,00%		Equipamento Informático	102.300,00	0,58%
					Software Informático	96.750,00	0,55%
					Equipamento Administrativo	122.300,00	0,69%
					Equipamento Básico	489.115,00	2,78%
					Ferramentase Utensilios	5.000,00	0,03%
					Outros Investimentos	128.300,00	0,73%
					Locação Financeira	160.550,62	0,91%
					Bensde Dominio Público	8.279.142,36	47,01%
				08	Transferências de Capital	1.469.500,00	8,34%
					Administrações Públicas	1.114.500,00	6,33%
					Administrações Privadas	280.000,00	1,59%
					Famílias	75.000,00	0,43%
				09	Activos Financeiros	1.000,00	0,01%
				10	Passivos Financeiros	726.000,00	4,12%
					Amort. Emp. Contraídos a M/L Prazo	726.000,00	4,12%
				11	Outras Despesas de Capital	6.000,00	0,03%
	<b>RECEITAS TOTAIS</b>	<b>30.200.000,00</b>			<b>DESPESAS TOTAIS</b>	<b>30.200.000,00</b>	

**RESUMO DE RECEITAS E DESPESAS - TOTAL**
**MUNICÍPIO DE ESTARREJA**

CAP	RECEITA	Dotação Inicial (a)	%	CAP	DESPESA	Dotação Inicial (a)	%
	<b>Receitas Correntes</b>	<b>13.602.001,00</b>	<b>45,04%</b>		<b>Despesas Correntes</b>	<b>12.589.471,68</b>	<b>41,69%</b>
01	Impostos Directos	3.571.400,00	11,83%	01	Pessoal	5.043.788,79	16,70%
	Imposto municipal sobre Imóveis	1.526.000,00	5,05%	02	Aquisição de Bens e Serviços	5.809.232,89	19,24%
	Imposto Único de Circulação	309.500,00	1,02%		Aquisição de Bens	767.350,00	2,54%
	Imposto municipal s/ transmissões onerosas	518.400,00	1,72%		Aquisição de Serviços	5.041.882,89	16,69%
	Derrama	1.160.000,00	3,84%	03	Juros e Outros Encargos Financeiros	704.600,00	2,33%
	Impostos abolidos	56.500,00	0,19%		Juros da Dívida Pública	590.000,00	1,95%
	Impostos Directos Diversos	1.000,00	0,00%		Juros de Locação Financeira	27.100,00	0,09%
02	Impostos Indirectos	312.600,00	1,04%		Juros Tributários	1.000,00	0,00%
04	Taxas, Multas e Outras Penal.	659.950,00	2,19%		Outros juros	85.500,00	0,28%
05	Rendimentos de Propriedade	539.500,00	1,79%		Outros encargos financeiros	1.000,00	0,00%
06	Transferências Correntes	5.737.851,00	19,00%	04	Transferências Correntes	956.350,00	3,17%
07	Venda de Bens e Serviços Correntes	2.754.500,00	9,12%		Administrações públicas	392.850,00	1,30%
08	Outras Receitas Correntes	26.200,00	0,09%		Segurança Social	5.000,00	0,02%
					Administrações privadas	510.000,00	1,69%
					Famílias	48.500,00	0,16%
				06	Outras Despesas Correntes	75.500,00	0,25%
	<b>Receitas de Capital</b>	<b>16.594.814,00</b>	<b>54,95%</b>		<b>Despesas de Capital</b>	<b>17.610.528,32</b>	<b>58,31%</b>
09	Venda de Bens de Investimento	4.636.800,00	15,35%	07	Investimentos	15.408.028,32	51,02%
10	Transferências de Capital	11.802.891,00	39,08%		Terrenos	485.500,00	1,61%
12	Passivos Financeiros	150.123,00	0,50%		Habitações	231.233,75	0,77%
	Emp. Contraídos a M/L Prazo	150.123,00	0,50%		Edifícios	1.276.531,97	4,23%
13	Outras Receitas de Capital	5.000,00	0,02%		Construções Diversas	3.955.804,62	13,10%
	<b>Outras Receitas</b>	<b>3.185,00</b>	<b>0,01%</b>		Equipamento de Transporte	75.500,00	0,25%
	Reposições Não Abatidas nos Pagam.	3.185,00	0,01%		Equipamento Informático	102.300,00	0,34%
					Software Informático	96.750,00	0,32%
					Equipamento Administrativo	122.300,00	0,40%
					Equipamento Básico	489.115,00	1,62%
					Ferramentas e Utensílios	5.000,00	0,02%
					Outros Investimentos	128.300,00	0,42%
					Locação Financeira	160.550,62	0,53%
					Bens de Domínio Público	8.279.142,36	27,41%
				08	Transferências de Capital	1.469.500,00	4,87%
					Administrações públicas	1.114.500,00	3,69%
					Administrações privadas	280.000,00	0,93%
					Famílias	75.000,00	0,25%
				09	Activos Financeiros	1.000,00	0,00%
				10	Passivos Financeiros	726.000,00	2,40%
					Amort. Emp. Contraídos a M/L Prazo	726.000,00	2,40%
				11	Outras Despesas de Capital	6.000,00	0,02%
	<b>RECEITAS TOTAIS</b>	<b>30.200.000,00</b>	<b>100,00%</b>		<b>DESPESAS TOTAIS</b>	<b>30.200.000,00</b>	<b>100,00%</b>



## RESUMO DE RECEITAS E DESPESAS - GLOBAL

### MUNICÍPIO DE ESTARREJA

RECEITAS	DOTAÇÃO	%	% Global
<b>RECEITAS CORRENTES</b>			
00 SALDO INICIAL DA GERÊNCIA			
01 IMPOSTOS DIRECTOS	3.571.400,00	26,26%	11,83%
02 IMPOSTOS INDIRECTOS	312.600,00	2,30%	1,04%
04 TAXAS, MULTAS E OUTRAS PENALIDADES	659.950,00	4,85%	2,19%
05 RENDIMENTOS DE PROPRIEDADE	539.500,00	3,97%	1,79%
06 TRANSFERÊNCIAS CORRENTES	5.737.851,00	42,18%	19,00%
07 VENDAS DE BENS E SERVIÇOS CORRENTES	2.754.500,00	20,25%	9,12%
08 OUTRAS RECEITAS CORRENTES	26.200,00	0,19%	0,09%
<b>TOTAL DAS RECEITAS CORRENTES</b>	<b>13.602.001,00</b>	<b>100,00%</b>	<b>45,04%</b>
<b>RECEITAS DE CAPITAL</b>			
09 VENDA DE BENS DE INVESTIMENTO	4.636.800,00	27,94%	15,35%
10 TRANSFERÊNCIAS DE CAPITAL	11.802.891,00	71,12%	39,08%
11 ACTIVOS FINANCEIROS	0,00	0,00%	0,00%
12 PASSIVOS FINANCEIROS	150.123,00	0,90%	0,50%
13 OUTRAS RECEITAS DE CAPITAL	5.000,00	0,03%	0,02%
<b>TOTAL DAS RECEITAS DE CAPITAL</b>	<b>16.594.814,00</b>	<b>100,00%</b>	<b>54,95%</b>
<b>OUTRAS RECEITAS</b>			
15 REPOSIÇÕES NÃO ABATIDAS NOS PAGAMENTOS	3.185,00	100,00%	0,01%
<b>TOTAL DAS OUTRAS RECEITAS</b>	<b>3.185,00</b>	<b>100,00%</b>	<b>0,01%</b>
<b>TOTAL GERAL</b>	<b>30.200.000,00</b>		<b>100,00%</b>
DESPESAS	DOTAÇÃO	%	% Global
<b>DESPESAS CORRENTES</b>			
01 DESPESAS COM PESSOAL	5.043.788,79	40,06%	16,70%
02 AQUISIÇÃO DE BENS E SERVIÇOS CORRENTES	5.809.232,89	46,14%	19,24%
03 ENCARGOS CORRENTES DA DÍVIDA	704.600,00	5,60%	2,33%
04 TRANSFERÊNCIAS CORRENTES	956.350,00	7,60%	3,17%
05 SUBSÍDIOS	0,00	0,00%	0,00%
06 OUTRAS DESPESAS CORRENTES	75.500,00	0,60%	0,25%
<b>TOTAL DAS DESPESAS CORRENTES</b>	<b>12.589.471,68</b>	<b>100,00%</b>	<b>41,69%</b>
<b>DESPESAS DE CAPITAL</b>			
07 AQUISIÇÃO DE BENS DE CAPITAL	15.408.028,32	87,49%	51,02%
08 TRANSFERÊNCIAS DE CAPITAL	1.469.500,00	8,34%	4,87%
09 ACTIVOS FINANCEIROS	1.000,00	0,01%	0,00%
10 PASSIVOS FINANCEIROS	726.000,00	4,12%	2,40%
11 OUTRAS DESPESAS DE CAPITAL	6.000,00	0,03%	0,02%
<b>TOTAL DAS DESPESAS DE CAPITAL</b>	<b>17.610.528,32</b>	<b>100,00%</b>	<b>58,31%</b>
<b>TOTAL GERAL</b>	<b>30.200.000,00</b>		<b>100,00%</b>

**MUNICÍPIO DE ESTARREJA**

(Unidade: Euros)

Enquadramento Legal	Designação de Acção / Actividade	Transferências para Freguesias		
		Correntes 04.05.01.02	Capital 08.05.01.02	TOTAL
nº1 e alíneas a), b), c), d), f) e g) do nº2 do artigo 66º da Lei nº169/99, de 18 de Setembro com a nova redacção conferida pela Lei nº5-A/2002, de 11 de Janeiro	ACORDOS DE COLABORAÇÃO - Delegação de competências	194.850,00		194.850,00
nº1 e alíneas c) do nº2 do artigo 66º da Lei nº169/99, de 18 de Setembro com a nova redacção conferida pela Lei nº5-A/2002, de 11 de Janeiro	CONSERVAÇÃO DE JARDINS E ZONAS AJARDINADAS Projecto PAM nº 78/2008	15.000,00		15.000,00
nº1 e alíneas f) do nº2 do artigo 66º da Lei nº169/99, de 18 de Setembro com a nova redacção conferida pela Lei nº5-A/2002, de 11 de Janeiro	MANUTENÇÃO DE INSTALAÇÕES DE RECREIO E LAZER Projecto PAM nº 218/2008	2.500,00		2.500,00
nº1 e alíneas a), b) do nº2 do artigo 66º da Lei nº169/99, de 18 de Setembro com a nova redacção conferida pela Lei nº5-A/2002, de 11 de Janeiro	PLANO DE REQUALIFICAÇÃO DA REDE HIDROGRÁFICA - Limpeza Projecto PAM nº 85/2008	10.000,00		10.000,00
nº1 e alíneas f) do nº2 do artigo 66º da Lei nº169/99, de 18 de Setembro com a nova redacção conferida pela Lei nº5-A/2002, de 11 de Janeiro	PROLONGAMENTOS ESCOLARES	25.000,00		25.000,00
a) e b) do nº4 do artigo 64º da Lei nº169/99, de 18 de Setembro com a nova redacção conferida pela Lei nº5-A/2002, de 11 de Janeiro	ILUMINAÇÃO DE NATAL	3.600,00		3.600,00
a) e b) do nº4 do artigo 64º da Lei nº169/99, de 18 de Setembro com a nova redacção conferida pela Lei nº5-A/2002, de 11 de Janeiro	FESTIVAL 7 RIAS 7 FREGUESIAS -Festas dos Padroeiros Projecto PAM nº147/2008	4.750,00		4.750,00
nº1 e alíneas b) do nº2 do artigo 66º da Lei nº169/99, de 18 de Setembro com a nova redacção conferida pela Lei nº5-A/2002, de 11 de Janeiro	PASSEIOS		75.000,00	75.000,00
nº1 e alíneas c) do nº2 do artigo 66º da Lei nº169/99, de 18 de Setembro com a nova redacção conferida pela Lei nº5-A/2002, de 11 de Janeiro	LAVADOUROS E FONTANÁRIOS E ZONAS ENVOLVENTES Conservação e Reparação		20.000,00	20.000,00
nº2 do artigo 66º da Lei nº169/99, de 18 de Setembro com a nova redacção conferida pela Lei nº5-A/2002, de 11 de Janeiro	ARRANJO PAISAGÍSTICO DA RIBEIRA DA ALDEIA Reabilitação e Construção Projecto PPI nº 76/2008		50.000,00	50.000,00
nº2 do artigo 66º da Lei nº169/99, de 18 de Setembro com a nova redacção conferida pela Lei nº5-A/2002, de 11 de Janeiro	ARRANJO PAISAGÍSTICO DO CAIS DE SALREU Reabilitação e Construção Projecto PPI nº 80/2008		25.000,00	25.000,00
nº2 do artigo 66º da Lei nº169/99, de 18 de Setembro com a nova redacção conferida pela Lei nº5-A/2002, de 11 de Janeiro	RUA S. SEBASTIÃO (PARTE) Alargamento Projecto PPI nº 25/2007		15.000,00	15.000,00
<b>TOTAL .....</b>		<b>255.700,00</b>	<b>185.000,00</b>	<b>440.700,00</b>

**(a) MUNICÍPIO DE ESTARREJA**
**PREVISÃO ORÇAMENTAL PARA A GERÊNCIA DE 1 DE JANEIRO A 31 DE DEZEMBRO DE 2008**

(Unidade: Euros)

Caracterização do Empréstimo	Data da aprovação pela Ass. Municipal	Data de Contratação do Empréstimo	Prazo do Contrato	Anos Decorridos	VISTO DO T. C.		Finalidade do Empréstimo		Entidade Credora	CAPITAL		Taxa de Juro		ENCARGOS DO ANO			Capital em Dívida	
					Nº do Registo	Data	Disposição Legal	©		Contratado	Utilizado	Inicial	Actual	Amortização	Juros	Juros de Mora	1 de Janeiro de 2008	31 de Dez.º de 2008
<b>Médio e Longo Prazos</b>																		
Construção Arrendamento Social	21-12-1991	30-12-1991	26	16			(1)	I	INH	685.807,20	653.948,67	12,50%	2,800%	34.975,42	13.978,66		511.391,56	476.416,14
Intempéries D.L.47/96	29-06-1996	28-08-1996	15	11	64560	35307	Decreto-Lei nº46/96,15/05 Orç. Estado de 1996 e 1997	I	CGD	147.773,86	147.773,86	4,80%		12.982,05	1.528,22		50.864,96	37.882,91
Intempéries D.L.47/96	29-06-1996	28-08-1996	15	11	64560	35307	nº2 do artigo 24º da Lei nº42/98, de 06/08	N	CGD	201.384,66	201.384,66	8,00%		18.092,48	3.804,70		73.235,01	55.142,53
Diversos Investimentos PA 1997	28-02-1997	04-06-1997	15	10	23176	35565	nº2 do artigo 24º da Lei nº42/98, de 06/08	N	CGD	3.092.546,96	3.092.546,96	5,51%		268.825,10	60.925,51		1.314.301,03	1.045.475,93
Diversos Investimentos PA 1998	18-05-1998	25-07-1998	15	9	23016	35984	nº2 do artigo 24º da Lei nº42/98, de 06/08	N	BES	1.546.273,48	1.546.273,48	4,13%		118.913,40	30.276,16		684.151,31	565.237,91
Saneamento Básico PA 2000	28-04-2000	13-10-2000	20	7	2634	36790	art32º da Lei nº542/98 e art. 28º LOE/2000	I	CGD	3.940.503,39	3.940.503,39	5,122%		181.252,07	150.037,71		3.166.786,03	2.985.533,96
Parque Industrial PA 2000	28-04-2000	13-10-2000	20	7	2635	36790	nº2 do artigo 24º da Lei nº42/98, de 06/08	N	BPI	3.541.465,07	3.541.465,07	5,122%		0,00	170.873,14		3.541.465,07	3.541.465,07
Intempéries 2000/2001 DL /2001, de 8 de Fevº	10-04-2001	22-11-2001	10	6			Artigo 4º da Lei nº2-A/2001 de 08/ Fevereiro	I	CGD	89.654,47	89.654,47	1,84%		12.680,70	1.140,31		52.488,67	39.807,97
Medida 1.7. do PORCentro Praça do Município	11-01-2003	20-06-2003	20	4	1098/03	37790	n.º 2 do artigo 24º da Lei n.º 42/98, de 06/08	N	CGD	437.351,63	437.351,63	1,00%		24.201,48	9.915,30		375.122,92	350.921,44
Medida 1.7. do PORCentro URBCOM	11-01-2003	20-08-2003	20	4	1099/03	37840	n.º 2 do artigo 24º da Lei n.º 42/98, de 06/08	N	CGD	207.521,37	207.521,37	1,00%		10.813,90	4.534,27		173.022,38	162.208,48
Diversos Investimentos PPI 2004	30-11-2004	06-01-2005	20	3	2814/04	38358	n.º 2 do artigo 24º da Lei n.º 42/98, de 06/08	N	Totta	742.809,00	742.809,00	0,00%		14.806,94	32.734,12		742.809,00	728.002,06
Diversos Investimentos PPI 2005	10-05-2005	22-06-2005	20	3	1887/05	38601	n.º 2 do artigo 24º da Lei n.º 42/98, de 06/08	N	CGD	770.422,00	770.422,00	0,00%		14.778,82	39.267,07		770.422,00	755.643,18
Investimentos PPI/2005 Largo de Santo Amaro e Centro Cívico de Pardilhó	23-09-2005	16-12-2005	20	3	3084/05	30-12-2005	n.º 2 do artigo 24º da Lei n.º 42/98, de 06/08	N	Totta	73.003,00	0,00	2,65%		0,00	3.125,26		73.003,00	73.003,00
Parque Industrial PPI/2006	26-04-2006	24-05-2006	20	2	1138/06	38932	n.º 2 do artigo 24º da Lei n.º 42/98, de 06/08	N	BES	974.911,00	750.000,00	3,03%		13.540,43	47.159,27	0,00	974.911,00	961.370,57
Parque Desportivo Municipal							n.º 2 do artigo 24º da Lei n.º 42/98, de 06/08	N	CGD	75.212,00	75.212,00	4,20%		0,00	3.847,76	0,00	75.212,00	75.212,00
<b>Total</b>													<b>725.862,79</b>	<b>573.147,46</b>			<b>12.579.185,94</b>	<b>11.853.323,15</b>

(a) - Designação do Organismo ou Serviço.

(b) - Dirigente, dependente do órgão executivo, responsável pela área administrativa e/ou financeira.

(c) - Utilizar (I), se estiver isento do limite de endividamento, indicado a legislação aplicável, e (N), no caso contrário

(1) - Lei nº42/98, com as alterações introduzidas pelas Lei nº87-B/98, de 31/12; Lei nº3-B/2000, de 04/04; Lei nº15/2001, de 05/06; Lei nº 94/2001, de 20/08 e Lei Orgânica nº2/2002, de 28/08.

O Responsável pelos Serviços

(selo branco)

**(a) MUNICÍPIO DE ESTARREJA**
**PREVISÃO ORÇAMENTAL PARA A GERÊNCIA DE 1 DE JANEIRO A 31 DE DEZEMBRO DE 2008**

(Unidade: Euros)

Nº Contrato de Locação Financeira	Finalidade	Entidade Locadora	Valor do Equipamento ( em Euros) S/ IVA	Data do Contrato		Periodicida da Renda	Prazo do Contrato	Anos Decorridos	ENCARGOS/ANO 2008		Amortização Acumulada S/ IVA	Capital em Dívida	
				Início	Terminus				Amortização S/ IVA	Juros S/ IVA		1 de Janeiro de 2008	31 de Dez.º de 2008
134433	Varredora Aspiradora de Zonas Pedonais	TOTTA CRÉDITO ESPECIALIZADO	28.600,00	15/02/2003	15/02/2008	Trimestral	5	4	572,00	15,00	28.028,00	572,00	0,00
134603	Varredora Aspiradora de 3 a 4 m3 de capacidade	TOTTA CRÉDITO ESPECIALIZADO	74.819,00	15/02/2003	15/02/2008	Trimestral	5	4	1.496,38	30,00	73.322,62	1.496,38	0,00
134668	Viatura Hyundai PU	TOTTA CRÉDITO ESPECIALIZADO	16.056,35	15/02/2003	15/02/2008	Trimestral	5	4	963,38	25,00	15.092,97	963,38	0,00
134849	Retroescavadora JCB	TOTTA CRÉDITO ESPECIALIZADO	44.450,00	15/03/2003	15/03/2008	Trimestral	5	4	889,00	20,00	43.561,00	889,00	0,00
153609	Tractor Corta Relva	TOTTA CRÉDITO ESPECIALIZADO	10.055,50	19/10/2005	19/10/2010	Trimestral	5	2	2.000,00	270,00	4.258,83	5.796,67	3.796,67
153846	Veículo Automóvel Hyundai Getz	TOTTA CRÉDITO ESPECIALIZADO	9.612,82	15/12/2005	15/12/2010	Trimestral	5	2	1.900,00	260,00	4.065,47	5.547,35	3.647,35
06-05-2321	Carrinha Cabine Dupla IVECO DAILY 35C 14D CH	TOTTA CRÉDITO ESPECIALIZADO	22.690,00	15/12/2005	15/12/2010	Trimestral	5	2	4.450,00	600,00	9.596,12	13.093,88	8.643,88
05-05-2321	Viatura Lig de Mercadorias com Bâscula e Grua - IVECO DAILY 35 C 14D(4x2), 136 CV EURO	TOTTA CRÉDITO ESPECIALIZADO	31.185,00	15/12/2005	15/12/2010	Trimestral	5	2	6.100,00	840,00	13.188,87	17.996,13	11.896,13
153993	Mini-Retro escavadora JCB 1CX com Cabine	TOTTA CRÉDITO ESPECIALIZADO	36.750,00	15/12/2005	15/12/2010	Trimestral	5	2	7.200,00	980,00	15.519,72	21.230,28	14.030,28
154280	Sinalização Direccional no Concelho de Estarreja	TOTTA CRÉDITO ESPECIALIZADO	66.582,35	15/11/2005	15/11/2010	Trimestral	5	2	13.000,00	1.750,00	28.182,99	38.399,36	25.399,36
319016	Carrinha com Caixa Basculante	CAIXA LEASING E FACTORING	19.788,82	20/06/2006	20/06/2011	Trimestral	5	1	3.800,00	650,00	6.484,66	13.304,16	9.504,16
161926	Equipamento Ultra-Violeta para a Piscina de Aprendizagem de Avanca	TOTTA CRÉDITO ESPECIALIZADO	14.410,00	15/11/2006	15/11/2009	Trimestral	3	1	4.750,00	400,00	5.750,07	8.659,93	3.909,93
10014276	Caixa Automática de Pagamento Parque Estacionamento P. Município	BANCO BPI	11.043,75	21/12/2006	21/12/2006	Trimestral	3	1	3.620,00	350,00	4.413,33	6.630,42	3.010,42
10014296	Pavilhão Central / Armazém Municipal	BANCO BPI	110.834,00	23/10/2007	23/10/2014	Trimestral	7	1	13.500,00	5.100,00	4.401,25	106.432,75	92.932,75
10017439	Mini-Autocarro	BANCO BPI	85.907,26	24/10/2007	24/10/2014	Trimestral	7	1	10.500,00	3.900,00	3.469,13	82.438,13	71.938,13
333802	Aspirador de Detritos Urbanos	CAIXA LEASING E FACTORING	7.900,00	15/11/2007	15/11/2010	Trimestral	3		2.457,00	350,00	684,86	7.215,14	4.758,14
<b>TOTAL</b>									<b>77.197,76</b>	<b>15.540,00</b>	<b>260.019,89</b>	<b>330.664,96</b>	<b>253.467,20</b>

(a) - Designação do Organismo ou Serviço.

(b) - Dirigente, dependente do órgão executivo, responsável pela área administrativa e/ou financeira.

O Responsável pelos Serviços

NOTA: A partir de 1 de Junho de 2005 a taxa do I.V.A. aplicada passou a ser de 21%.

(selo branco)



# GRANDES OPÇÕES DO PLANO

*Grandes Opções do Plano e Orçamento*

**2008**



## GRANDES OPÇÕES DO PLANO - RESUMO

2008

### MUNICÍPIO DE ESTARREJA

(Unidade: Euros)

Código	Classificação Funcional	Classificação Funcional		
		Total	Definido	A Definir
<b>1</b>	<b>FUNÇÕES GERAIS</b>	<b>1.468.403,51</b>	<b>1.323.403,51</b>	<b>145.000,00</b>
1.1.0	Serviços Gerais de Administração Pública			
1.1.1.	ADMINISTRAÇÃO GERAL	1.376.953,51	1.231.953,51	145.000,00
1.2.0	Segurança e Ordem Públicas			
1.2.1.	PROTECÇÃO CIVIL E LUTA CONTRA INCÊNDIOS	91.450,00	91.450,00	
<b>2</b>	<b>FUNÇÕES SOCIAIS</b>	<b>11.148.155,34</b>	<b>11.148.155,34</b>	<b>0,00</b>
2.1.0	Educação			
2.1.1	ENSINO NÃO SUPERIOR	829.531,97	829.531,97	
2.2.0	Saúde			
2.2.1	SERVIÇOS INDIVIDUAIS DE SAÚDE	0,00	0,00	
2.3.0	Segurança e Acção Sociais			
2.3.2	ACÇÃO SOCIAL	159.300,00	159.300,00	
2.4.0	Habitação e Serviços Colectivos			
2.4.1	HABITAÇÃO	241.233,75	241.233,75	
2.4.2	ORDENAMENTO DO TERRITÓRIO	1.637.770,00	1.637.770,00	
2.4.3	SANEAMENTO	2.631.679,62	2.631.679,62	
2.4.4.	ABASTECIMENTO DE ÁGUA	891.250,00	891.250,00	
2.4.5	RESÍDUOS SÓLIDOS	882.850,00	882.850,00	
2.4.6	PROTECÇÃO DO MEIO AMBIENTE E CONSERVAÇÃO DA NATUREZA	704.000,00	704.000,00	
2.5.0	Serviços Culturais, Recreativos e Religiosos			
2.5.1	CULTURA	981.850,00	981.850,00	
2.5.2	DESPORTO , RECREIO E LAZER	2.188.690,00	2.188.690,00	
<b>3</b>	<b>FUNÇÕES ECONÓMICAS</b>	<b>8.811.152,36</b>	<b>8.311.152,36</b>	<b>500.000,00</b>
3.1.0	Agricultura, Pecuária, Silvicultura, Caça e Pesca			
3.1.2	DEFESA DA FLORESTA	21.000,00	21.000,00	
3.2.0	Indústria e Energia			
3.2.1	INDUSTRIA	2.866.500,00	2.366.500,00	500.000,00
3.2.2	ENERGIA	152.900,00	152.900,00	
3.3.0	Transportes e Comunicações			
3.3.1	TRANSPORTES RODOVIÁRIOS	5.695.752,36	5.695.752,36	
3.4.0	Comércio e Turismo			
3.4.1	MERCADOS E FEIRAS	75.000,00	75.000,00	
<b>TOTAL</b>		<b>21.427.711,21</b>	<b>20.782.711,21</b>	<b>645.000,00</b>



# **PLANO PLURIANUAL DE INVESTIMENTOS**

*Grandes Opções do Plano e Orçamento*

# **2008**

## MUNICÍPIO DE ESTARREJA

(Unidade: Euros)

Objectivo	Código de Classificação Económica	N.º do Projecto	N.º do Projecto Accção	Designação do Programa e Projecto/Acção	Forma de Realização	Responsável	Fonte de Financiamento			Datas		Fase de Execução	Realizado	Despesas					TOTAL PREVISTO	
							AC	AA	FC	Início	Fim			2008			Anos Seguintes			
														Total	Financ. Definido	Financ. A Definir	2009	2010		2011
a)	b)	c)	d) = e) + f)	e)	f)	g)	h)	i)	j) = c) + d) + g) + h) + i)											
<b>I FUNÇÕES GERAIS</b>																				
<b>I.1.0 Serviços Gerais de Administração Pública</b>																				
<b>I.1.1 ADMINISTRAÇÃO GERAL</b>																				
<b>I.1.1.2 EDIFÍCIOS E INSTALAÇÕES MUNICIPAIS</b>																				
<b>I.1.1.2.2000 EDIFÍCIOS NA FREGUESIA DE BEDUÍDO</b>																				
I.1.1.2.2001			<b>01/2002</b>	<b>Edifício dos Paços do Concelho</b>																
I.1.1.2.2001.04	07.01.03.01			Remodelação, beneficiação e conservação	E	DOMA	100%		03/00	12/11	4	224.080,54	40.000,00	40.000,00		35.000,00	30.000,00	30.000,00	359.080,54	
<b>I.1.1.2.2006 Pavilhão Central / Armazém Municipal</b>																				
I.1.1.2.2006.02	07.01.03.01	<b>01/2008</b>		Elaboração de Projectos de Especialidades	O	DOM	100%		01/08	12/08	0		7.500,00	7.500,00					7.500,00	
I.1.1.2.2006.10	07.01.01	<b>02/2008</b>		Aquisição de Terrenos	O	A/DOM	100%		01/08	12/08	0		28.000,00	28.000,00					28.000,00	
I.1.1.2.2006.04	07.01.03.01	<b>01/2007</b>		Construção ( incluindo rede informática)	E	DOM/SINF	100%		09/08	04/09	0		180.000,00	80.000,00	100.000,00	200.000,00			380.000,00	
I.1.1.2.2006.05	07.01.09	<b>03/2008</b>		Aquisição de Equipamento Administrativo	O	DOM/DEF	100%		06/08	06/09	1		5.000,00	5.000,00		30.000,00			35.000,00	
I.1.1.2.2006.16	07.02.03	<b>03/2004</b>		Aquisição / Locação Financeira	SL	DOM/DEF	100%		11/05	04/13	3	5.325,00	16.500,00	16.500,00		17.000,00	18.000,00	77.284,14	134.109,14	
<b>I.1.1.2.2009 Antigo Colégio / Incubadora de Empresas</b>																				
I.1.1.2.2009.02	07.01.03.01	<b>04/2008</b>		Elaboração de Projectos	O	DOMA	100%		05/08	12/08	0		30.000,00	30.000,00					30.000,00	
I.1.1.2.2009.04	07.01.03.01	<b>05/2008</b>		Remodelação e Restauro	E	DOMA	100%		04/08	12/10	0		140.000,00	140.000,00		230.000,00	380.000,00		750.000,00	
<b>I.1.1.2.8000 EDIFÍCIOS E INSTALAÇÕES MUNICIPAIS EM TODO O CONCELHO</b>																				
<b>I.1.1.2.8001 Arquivo Municipal</b>																				
I.1.1.2.8001.16	07.02.07	<b>02/2007</b>		Equipamento Adm. - Locação Financeira	SL	DAJ/DEF	50%	50%	03/08	07/12	0		10.000,00	10.000,00		25.000,00	25.000,00	60.000,00	120.000,00	
I.1.1.2.8001.05	07.01.09	<b>04/2003</b>		Aquisição Equipamento administrativo	O	DAJ	50%	50%	03/08	07/09	0		4.500,00	4.500,00		2.500,00			7.000,00	
I.1.1.2.8001.06	07.01.07	<b>02/2006</b>		Aquisição de equipamento informático	O	DAJ	50%	50%	03/08	07/09	0		5.500,00	5.500,00		7.000,00			12.500,00	
I.1.1.2.8001.07	07.01.08	<b>03/2006</b>		Aquisição de software informático	O	DAJ	50%	50%	03/08	07/09	0		1.250,00	1.250,00		1.250,00			2.500,00	
<b>I.1.1.2.8900 Diversas Intervenções em Instalações Municipais</b>																				
I.1.1.2.8900.02	07.01.03.01	<b>06/2008</b>		Elaboração de Projectos - Ecoeficiência	A/E	DOM	100%		01/08	12/08	0		25.000,00	25.000,00					25.000,00	
I.1.1.2.8900.04	07.01.03.01	<b>02/2005</b>		Remodelação, beneficiação e conservação	A/E	DOM	100%		01/05	12/12	3	109.977,69	81.800,00	81.800,00		50.000,00	50.000,00	50.000,00	341.777,69	
<b>TOTAL DO PROGRAMA / I.1.1.2</b>													<b>575.050,00</b>	<b>475.050,00</b>	<b>100.000,00</b>	<b>597.750,00</b>	<b>503.000,00</b>	<b>217.284,14</b>	<b>2.232.467,37</b>	
<b>I.1.1.3 MAQUINARIA E EQUIPAMENTO</b>																				
<b>I.1.1.3.0000 EQUIPAMENTO DE UTILIZAÇÃO GERAL</b>																				
<b>I.1.1.3.0072 Retroescavadora JCB2003</b>																				
I.1.1.3.0072.16	07.02.07	<b>24/2002</b>		Aquisição / Locação Financeira	SL	DEF	100%		11/02	02/08	4	52.708,81	1.100,00	1.100,00					53.808,81	
<b>I.1.1.3.0073 Aspiradora de Zonas Pedonais</b>																				
I.1.1.3.0073.16	07.02.07	<b>06/2003</b>		Aquisição / Locação Financeira	SL	DEF	100%		10/02	02/08	4	33.913,88	692,12	692,12					34.606,00	
<b>I.1.1.3.0074 Varredora/Aspiradora de 3 a 4 m3 capacidade</b>																				
I.1.1.3.0074.16	07.02.07	<b>07/2003</b>		Aquisição / Locação Financeira	SL	DEF	100%		10/02	02/08	4	88.720,37	1.850,00	1.850,00					90.570,37	
<b>I.1.1.3.0093 Mini-Retroescavadora</b>																				
I.1.1.3.0093.16	07.02.07	<b>04/2005</b>		Aquisição / Locação Financeira	SL	DEF	100%		07/05	10/10	3	18.778,86	8.671,00	8.671,00		9.050,00	8.500,14		45.000,00	
<b>I.1.1.3.0095 Tractor Corta Relva</b>																				
I.1.1.3.0095.16	07.02.07	<b>06/2005</b>		Aquisição / Locação Financeira	SL	DEF	100%		07/05	10/10	3	5.153,18	2.400,00	2.400,00		2.500,00	2.113,97		12.167,16	
<b>I.1.1.3.0096 Varredora/Aspiradora de Detritos Urbanos</b>																				
I.1.1.3.0096.16	07.02.07	<b>03/2007</b>		Aquisição / Locação Financeira	SL	DEF	100%		06/07	06/10	1	684,86	3.025,00	3.025,00		3.100,00	2.749,14		9.559,00	
<b>I.1.1.3.0120 Tractor Agrícola</b>																				
I.1.1.3.0120.16	07.02.07	<b>07/2008</b>		Aquisição / Locação Financeira	SL	DEF	100%		03/08	03/11	0		8.000,00	8.000,00		8.500,00	8.500,00		25.000,00	
<b>I.1.1.3.0121 Varredora Pedonal</b>																				
I.1.1.3.0121.16	07.02.07	<b>08/2008</b>		Aquisição / Locação Financeira	SL	DEF	100%		06/08	06/13	1		8.000,00	8.000,00		16.000,00	16.000,00	40.000,00	80.000,00	
<b>I.1.1.3.8000 INFORMATIZAÇÃO/MODERNIZAÇÃO DOS SERVIÇOS</b>																				
<b>I.1.1.3.8003 Sistema de Comunicações da Câmara Municipal</b>																				
I.1.1.3.8003.16	07.02.07	<b>12/2008</b>		Aquisição/Locação Financeira Central Telefónica	SL	DAJ	100%		03/08	12/12	0		4.500,00	4.500,00		9.000,00	9.000,00	22.500,00	45.000,00	
I.1.1.3.8003.12	07.01.09	<b>10/2002</b>		Rede telefonica, informática e interligação entre edificios	O	DAJ	40%	60%	10/02	12/11	4	204.429,90	67.000,00	22.000,00	45.000,00	5.000,00	5.000,00	5.000,00	286.429,90	



### MUNICÍPIO DE ESTARREJA

(Unidade: Euros)

Objectivo	Código de Classificação Económica	N.º do Projecto	N.º do Projecto Accção	Designação do Programa e Projecto/Acção	Forma de Realização	Responsável	Fonte de Financiamento			Datas		Fase de Execução	Realizado	Despesas					TOTAL PREVISTO	
							AC	AA	FC	Início	Fim			2008			Anos Seguintes			
														Total	Financ. Definido	Financ. A Definir	2009	2010		2011
a)	b)	c)	d) = e) + f)	e)	f)	g)	h)	i)	j) = c) + d) + g) + h) + i)											
I.1.1.3.8004			15/2003	<b>Sistema de Gestão Documental, Workflow e Arquivo</b>		DAJ	40%	60%	04/07	12/09	3	3.484,80	1.000,00	1.000,00			3.500,00		7.984,80	
I.1.1.3.8004.06	07.01.07			Aquisição de equipamento informático		DAJ	40%	60%	04/07	12/09	3	3.484,80	1.000,00	1.000,00			3.500,00		7.984,80	
I.1.1.3.8004.07	07.01.08		16/2003	Aquisição de software informático		DAJ	40%	60%	03/06	12/09	3	18.511,79	5.000,00	5.000,00			10.000,00		33.511,79	
I.1.1.3.8005			04/2007	<b>Sistema Integrado de Atendimento ao Município</b>		DAJ	40%	60%	03/07	12/08	1		46.000,00	46.000,00					46.000,00	
I.1.1.3.8005.05	07.01.09			Concepção/Execução		DAJ	40%	60%	03/07	12/08	1		46.000,00	46.000,00					46.000,00	
I.1.1.3.8005.06	07.01.07		05/2007	Aquisição de equipamento informático		DAJ	40%	60%	04/08	06/08	1		4.500,00	4.500,00					4.500,00	
I.1.1.3.8005.07	07.01.08		06/2007	Aquisição de software informático		DAJ	40%	60%	04/08	07/08	1		1.000,00	1.000,00					1.000,00	
I.1.1.3.8009			11/2008	<b>Sistema Integrado de Contabilidade de Custos</b>		DEF	100%		01/08	12/10	0		5.000,00	5.000,00			5.000,00	5.000,00	20.000,00	
I.1.1.3.8009.06	07.01.07			Aquisição e Grandes Reparações de equipamento informático		DEF	100%		01/08	12/10	0		5.000,00	5.000,00			5.000,00	5.000,00	20.000,00	
I.1.1.3.8009.07	07.01.08		11/2008	Aquisição de software informático		DEF	100%		01/08	12/10	0		5.000,00	5.000,00			5.000,00	5.000,00	20.000,00	
I.1.1.3.8900			19/2003	<b>Modernização Administrativa e Informatização Geral</b>		OA / DAJ	40%	60%	01/02	12/10	3	77.639,41	36.800,00	36.800,00			15.000,00	15.000,00	159.439,41	
I.1.1.3.8900.06	07.01.07			Aquisição e Grandes Reparações de equipamento informático		OA / DAJ	40%	60%	01/02	12/10	3	77.639,41	36.800,00	36.800,00			15.000,00	15.000,00	159.439,41	
I.1.1.3.8900.07	07.01.08		20/2003	Aquisição de software informático		OA / DAJ	40%	60%	01/02	12/10	3	41.827,00	55.000,00	55.000,00			30.000,00	30.000,00	186.827,00	
I.1.1.3.8999			09/2004	<b>Equipamentos Diversos</b>		DOMA/DEF	100%		01/04	12/11	1		19.000,00	19.000,00			2.000,00	2.000,00	25.000,00	
I.1.1.3.8999.05	07.01.09			Aquisição e G. Reparações de equipamento administ		DOMA/DEF	100%		01/04	12/11	1		19.000,00	19.000,00			2.000,00	2.000,00	25.000,00	
I.1.1.3.8999.13	07.01.10.02		10/2004	Aquisição e Grandes Reparações de equipamento Básico		DOMA	100%		01/04	12/11	3	63.461,23	9.700,00	9.700,00			20.000,00	20.000,00	133.161,23	
I.1.1.3.8999.14	07.01.15		07/2007	Aquisição e Grandes Reparações de Imob. Corp. Diversa		DOMA	100%		01/07	12/11	1		31.600,00	31.600,00			5.000,00	5.000,00	46.600,00	
I.1.1.3.9999.21	07.01.11		22/2008	Aquisição de Ferramentas		DOMA	100%		01/08	12/11	1		5.000,00	5.000,00			5.000,00	5.000,00	20.000,00	
TOTAL DO PROGRAMA /I.1.1.3													329.838,12	284.838,12	45.000,00	153.650,00	138.863,25	154.500,00	1.386.165,47	
I.1.1.4.	<b>EQUIPAMENTO DE TRANSPORTE</b>																			
I.1.1.4.1000	VIATURAS LIGEIRAS																			
I.1.1.4.1025	<b>Carrinha - Sector de Águas</b>																			
I.1.1.4.1025.16	07.02.05		19/2002	Aquisição / Locação Financeira	SL	DEV/DEF	100%		12/02	02/08	4	19.428,18	1.200,00	1.200,00					20.628,18	
I.1.1.4.1029	<b>Viatura Ligeira de Mercadorias com Bâscula e Grua</b>																			
I.1.1.4.1029.16	07.02.05		13/2005	Aquisição / Locação Financeira	SL	DEV/DEF	100%		07/05	12/10	3	15.958,53	7.200,00	7.200,00			7.600,00	6.975,32	37.733,85	
I.1.1.4.1030	<b>Carrinha de Cabine Dupla</b>																			
I.1.1.4.1030.16	07.02.05		15/2005	Aquisição / Locação Financeira	SL	DEV/DEF	100%		07/05	12/10	3	11.611,31	5.384,50	5.384,50			5.600,00	4.859,09	27.454,90	
I.1.1.4.1032	<b>Veículo Automóvel</b>																			
I.1.1.4.1032.16	07.02.05		16/2005	Aquisição / Locação Financeira	SL	DEV/DEF	100%		12/05	12/10	3	4.919,22	2.300,00	2.300,00			2.300,00	2.115,00	11.634,22	
I.1.1.4.2000	VIATURAS PESADAS DE CARGA																			
I.1.1.4.2015	<b>Camião Pesado</b>																			
I.1.1.4.2015.16	07.02.05		19/2005	Aquisição / Locação Financeira	SL	DEV/DEF	100%		06/08	03/14	1		7.500,00	7.500,00			23.800,00	23.800,00	54.900,00	
I.1.1.4.2017	<b>Carrinha com Caixa Basculante</b>																			
I.1.1.4.2017.16	07.02.05		22/2005	Aquisição / Locação Financeira	SL	DEV/DEF	100%		06/06	06/11	3	7.846,44	4.598,00	4.598,00			4.750,00	4.800,00	23.994,44	
I.1.1.4.3000	VIATURAS PESADAS DE TRANSPORTE DE PASSAGEIROS																			
I.1.1.4.3006	<b>Mini- Autocarro AEC's</b>																			
I.1.1.4.3006.16	07.02.05		09/2007	Aquisição / Locação Financeira	SL	DEV/DEF	100%		10/07	10/14	3	4.197,65	16.800,00	16.800,00			17.000,00	17.000,00	48.950,13	
I.1.1.4.3007	<b>Mini-Autocarro "Andanças"</b>																			
I.1.1.4.3007.41	07.01.06.02		63/2008	Aquisição e Grandes Reparações		DEV	100%		03/08	04/08	1		44.500,00	44.500,00					44.500,00	
I.1.1.4.4000	CICLOMOTORES																			
I.1.1.4.4029	<b>2 Quadriciclos</b>																			
I.1.1.4.4029.41	07.01.06.02		64/2008	Aquisição		DEV	100%		03/08	04/08	0		25.000,00	25.000,00					25.000,00	
I.1.1.4.9000	VIATURAS DIVERSAS																			
I.1.1.4.9999	<b>Viaturas Diversas</b>																			
I.1.1.4.9999.41	07.01.06.02		13/2004	Aquisição/Grandes Reparações de equipamento de transporte		DEV	100%		01/04	12/11	2	10.428,58	6.000,00	6.000,00			15.000,00	15.000,00	61.428,58	
TOTAL DO PROGRAMA /I.1.1.4													120.482,50	120.482,50	0,00	76.050,00	74.549,41	120.850,13	466.321,95	
TOTAL DA SUBFUNÇÃO I.1.1.													1.025.370,62	880.370,62	145.000,00	827.450,00	716.412,67	492.634,27	4.084.954,78	
TOTAL DO OBJECTIVO I.1.0.													1.025.370,62	880.370,62	145.000,00	827.450,00	716.412,67	492.634,27	4.084.954,78	

**MUNICÍPIO DE ESTARREJA**

(Unidade: Euros)

Objectivo	Código de Classificação Económica	N.º do Projecto	N.º do Projecto Accção	Designação do Programa e Projecto/Acção	Forma de Realização	Responsável	Fonte de Financiamento			Datas		Fase de Execução	Realizado	Despesas					TOTAL PREVISTO
							AC	AA	FC	Início	Fim			2008		Anos Seguintes			
														Total	Financ. Definido	Financ. A Definir	2009	2010	
a)	b)	c)	d) = e) + f)	e)	f)	g)	h)	i)	j) = c) + d) + g) + h) + i)										
<b>1.2.0 Segurança e Ordem Públicas</b>																			
<b>1.2.1 PROTECÇÃO CIVIL e LUTA CONTRA INCÊNDIOS</b>																			
<b>1.2.1.1 SERVIÇO MUNICIPAL DE PROTECÇÃO CIVIL</b>																			
<b>1.2.1.1.1000 Serviço Municipal de Protecção Civil</b>																			
1.2.1.1.1000.14	07.01.15	96/2005		Aquisição de Equipamento Diverso	O	DOMA	100%		01/08	12/11	0		4.000,00	4.000,00		2.000,00	2.000,00	2.000,00	10.000,00
TOTAL DA SUBFUNÇÃO 1.2.1.													4.000,00	4.000,00	0,00	2.000,00	2.000,00	2.000,00	10.000,00
<b>1.2.1.3 SEGURANÇA PÚBLICA</b>																			
<b>1.2.1.3.1000 Sistema de Video-Vigilância</b>																			
1.2.1.3.1000.14	07.01.15	10/2007		Aquisição de Equipamento Diverso	O	O A /DOM	100%		03/07	12/08	3		34.000,00	34.000,00					34.000,00
TOTAL DA SUBFUNÇÃO 1.2.1.													34.000,00	34.000,00	0,00	0,00	0,00	0,00	34.000,00
TOTAL DA OBJECTIVO 1.2.0.													38.000,00	38.000,00	0,00	2.000,00	2.000,00	2.000,00	44.000,00
TOTAL DA FUNÇÃO I.													1.063.370,62	918.370,62	145.000,00	829.450,00	718.412,67	494.634,27	4.128.954,78
<b>2 FUNÇÕES SOCIAIS</b>																			
<b>2.1.0 Educação</b>																			
<b>2.1.1 ENSINO NÃO SUPERIOR</b>																			
<b>2.1.1.1 INSTALAÇÕES DE ENSINO PRÉ - ESCOLAR</b>																			
<b>2.1.1.1.5000 JARDIM DE INFÂNCIA DE PARDILHÓ</b>																			
<b>2.1.1.1.9000 EDIFÍCIOS PRÉ-ESCOLARES EXISTENTES</b>																			
<b>2.1.1.1.9000 Conservação e Beneficiação Edifícios Pré-Escolares Existentes</b>																			
2.1.1.1.9000.04	07.01.03.05	09/2003		Conservação	O	DOM	100%		01/04	12/11	3	4.303,40	5.000,00	5.000,00		5.000,00	5.000,00	5.000,00	24.303,40
2.1.1.1.9000.13	07.01.10.02	10/2003		Aquisição e Substituição de Equipamento	O	DEAS	100%		01/04	12/11	3	9.289,08	2.500,00	2.500,00		2.500,00	2.500,00	2.500,00	19.289,08
TOTAL DO PROGRAMA /2.1.1.1													7.500,00	7.500,00	0,00	7.500,00	7.500,00	7.500,00	43.592,48
<b>2.1.1.2 INSTALAÇÕES DE 1º CICLO DO ENSINO BÁSICO</b>																			
<b>2.1.1.2.1000 ESCOLAS DE AVANCA</b>																			
<b>2.1.1.2.1005 Escola EB 1 do Mato (Edifício Sul)</b>																			
2.1.1.2.1005.04	07.01.03.05	36/2002		Reconstrução, ampliação e arranjos envolventes	E	DOM	30%	70%	06/04	02/07	4	374.768,66	20.000,00	20.000,00					394.768,66
<b>2.1.1.2.1003 Escola EB 1 da Congosta</b>																			
2.1.1.2.1003.04	07.01.03.05	66/2008		Beneficiação e Conservação	E	DOM	100%		04/08	12/09	0		50.000,00	50.000,00		70.000,00			120.000,00
<b>2.1.1.2.2000 ESCOLAS DE BEDUÍDO</b>																			
<b>2.1.1.2.2003 Escola EB 1 do Agro (Fernando Tudela)</b>																			
2.1.1.2.2003.04	07.01.03.05	80/2006		Beneficiação	E	DOM	100%		01/07	07/08	3	19.168,03	50.031,97	50.031,97					69.200,00
<b>2.1.1.2.2006 Escola EB 1 de Santo Amaro</b>																			
2.1.1.2.2006.04	07.01.03.05	67/2008		Beneficiação e Conservação	E	DOM	100%		01/08	07/09	0		50.000,00	50.000,00		40.000,00			90.000,00
<b>2.1.1.2.4000 ESCOLAS DE FERMELÁ</b>																			
<b>2.1.1.2.4002 Escola EB 1 da Terra do Monte</b>																			
2.1.1.2.4002.04	07.01.03.05	49/2002		Beneficiação	E	DOM	100%		06/07	06/08	0		101.100,00	101.100,00					101.100,00
2.1.1.2.4002.13	07.01.10.02	26/2003		Aquisição de equipamento	A/O	DOM/DEAS	100%		06/08	12/08	0		15.000,00	15.000,00					15.000,00
<b>2.1.1.2.5000 ESCOLAS DE PARDILHÓ</b>																			
<b>2.1.1.2.5001 Escola EB 1 do Celeiro</b>																			
2.1.1.2.5001.02	07.01.03.05	15/2004		Elaboração de projecto	A/O	DOM	100%		01/08	03/08	0		10.000,00	10.000,00					10.000,00
2.1.1.2.5001.04	07.01.03.05	16/2004		Beneficiação	A/E	DOM	100%		03/08	12/09	0		100.000,00	100.000,00		400.000,00			500.000,00
2.1.1.2.5001.13	07.01.10.02	68/2008		Aquisição de equipamento	A/O	DOM/DEAS	100%		06/09	12/09	0		0,00			25.000,00			25.000,00
<b>2.1.1.2.6000 ESCOLAS DE SALREU</b>																			
<b>2.1.1.2.6005 Escola Básica Integrada a Sul do Concelho</b>																			
2.1.1.2.6005.10	07.01.01	55/2002		Aquisição de terrenos	O	OA/DAJ	100%		02/08	09/10	0		80.000,00	80.000,00		200.000,00	120.000,00		400.000,00
2.1.1.2.6005.02	07.01.03.05	69/2008		Elaboração de projecto	O	DOM	100%		02/08	09/09	0		10.000,00	10.000,00		90.000,00			100.000,00

**MUNICÍPIO DE ESTARREJA**

(Unidade: Euros)

Objectivo	Código de Classificação Económica	N.º do Projecto Accção	Designação do Programa e Projecto/Ação	Forma de Realização	Responsável	Fonte de Financiamento			Datas		Fase de Execução	Realizado	Despesas					TOTAL PREVISTO						
						AC	AA	FC	Início	Fim			2008						TOTAL					
													Total	Financ. Definido	Financ. A Definir	Anos Seguintes								
																2009	2010			2011				
a)	b)	c)	d) = e) + f)	e)	f)	g)	h)	i)	j) = (c) + d) + g) + h) + i)															
2.1.1.2.9000 EDIFÍCIOS ESCOLARES EXISTENTES																								
2.1.1.2.9000 Conservação e Beneficiação de Edifícios Escolares Existentes																								
2.1.1.2.9000.04	07.01.03.05	30/2003	Conservação- inclui zonas Desportivas Escolares	A/E	DOM	100%		01/05	12/11		236.999,04	80.100,00	80.100,00			50.000,00	50.000,00	50.000,00	467.099,04					
2.1.1.2.9000.13	07.01.10.02	31/2003	Aquisição de Equipamento	O	DOM/DEAS	100%		01/05	12/11		16.926,21	33.100,00	33.100,00			15.000,00	15.000,00	15.000,00	95.026,21					
TOTAL DO PROGRAMA /2.1.1.2												599.331,97	599.331,97	0,00	890.000,00	185.000,00	65.000,00	2.387.193,91						
TOTAL DA SUBFUNÇÃO 2.1.1.												606.831,97	606.831,97	0,00	897.500,00	192.500,00	72.500,00	2.430.786,39						
TOTAL DO OBJECTIVO 2.1.0												606.831,97	606.831,97	0,00	897.500,00	192.500,00	72.500,00	2.430.786,39						
2.4.0 Habitação e Serviços Colectivos																								
2.4.1 HABITAÇÃO																								
2.4.1.1 HABITAÇÃO SOCIAL																								
2.4.1.1.1000 FREGUESIA DE AVANCA																								
2.4.1.1.1001 Projecto de Habitação Social Júlio Neves																								
2.4.1.1.1001.10	07.01.01	20/2005	Aquisição de terrenos	O	O A/DAJ	100%		05/08	12/08	1		20.000,00	20.000,00						20.000,00					
2.4.1.1.1001.04	07.01.02.03	21/2005	Construção	E	DOM/DEAS	100%		05/09	12/10	0		0,00			750.000,00	750.000,00		1.500.000,00						
2.4.1.1.2000 FREGUESIA DE BEDIÚDO																								
2.4.1.1.2002 Urbanização da Teixugeira																								
2.4.1.1.2002.04	07.01.02.03	64/2002	Conservação do Blocos	E	DOM/DEAS	100%		05/02	12/09	4	150.304,01	51.233,75	51.233,75			210.000,00			411.537,76					
2.4.1.1.2002.09	07.03.03.05	19/2004	Arranjos Exteriores	E	DOM/DEAS	100%		03/08	12/09	0	20.306,54	0,00			50.000,00			70.306,54						
2.4.1.1.5000 FREGUESIA DE PARDILHÓ																								
2.4.1.1.5001 Projecto de Habitação Social - PER																								
2.4.1.1.5001.04	07.01.02.03	24/2005	Construção	E	DOM/DEAS	100%		06/08	12/10	0		80.000,00	80.000,00			320.000,00	181.000,00		581.000,00					
2.4.1.1.6000 FREGUESIA DE SALREU																								
2.4.1.1.6001 Projecto de Habitação Social - PER																								
2.4.1.1.6001.04	07.01.02.03	26/2005	Construção	E	DOM/DEAS	100%		05/08	12/10	0		20.000,00	20.000,00			380.000,00	140.000,00		540.000,00					
2.4.1.1.9000 TODO O CONCELHO																								
2.4.1.1.9002 Programa Casa Melhor																								
2.4.1.1.9002.18	08.08.02	20/2004	Comparticipação	O	O A/DEAS	100%		10/04	12/09	4	144.017,38	70.000,00	70.000,00			30.000,00			244.017,38					
TOTAL DO PROGRAMA /2.4.1.1.												241.233,75	241.233,75	0,00	1.740.000,00	1.071.000,00	0,00	3.366.861,68						
TOTAL DA SUBFUNÇÃO 2.4.1.												241.233,75	241.233,75	0,00	1.740.000,00	1.071.000,00	0,00	3.366.861,68						
2.4.2 ORDENAMENTO DO TERRITÓRIO																								
2.4.2.1.1000 PLANOS DE URBANIZAÇÃO																								
2.4.2.1.1200 Planos de Urbanização de Beduído																								
2.4.2.1.1201			Plano de Urbanização da Cidade																					
2.4.2.1.1201.02	07.01.15	28/2005	Revisão	A/O	DPU	100%		09/06	03/08	2	2.087,25	39.700,00	39.700,00						41.787,25					
TOTAL DO PROGRAMA /2.4.2.1												39.700,00	39.700,00	0,00	0,00	0,00	0,00	41.787,25						
2.4.2.3 REABILITAÇÃO URBANA E RURAL																								
2.4.2.3.1000 FREGUESIA DE AVANCA																								
2.4.2.3.1007 Centro Cívico de Avanca																								
2.4.2.3.1007.09	07.03.03.05	70/2002	Arranjexteriores e mob. urbano a poente dos Edifícios S <sup>o</sup> Marinha	E	DOM/DRU	50%	50%	03/05	09/08	4	141.341,22	39.300,00	39.300,00						180.641,22					
2.4.2.3.1007.02	07.03.03.05	12/2007	Elaboração de Projecto	O	DOM/DRU	100%		03/08	09/08	0		2.500,00	2.500,00						2.500,00					
2.4.2.3.1007.04	07.03.03.05	13/2007	Arranjos Exteriores	E	DOM/DRU	100%		03/08	09/09	0		30.000,00	30.000,00		200.000,00			230.000,00						
2.4.2.3.1008 Largo da Igreja Matriz																								
2.4.2.3.1008.04	07.03.03.05	22/2004	Construção	A/O	DOM	100%		03/08	09/08	1		90.000,00	90.000,00						90.000,00					
2.4.2.3.1090 Passeios da Vila de Avanca																								
2.4.2.3.1090.18	08.05.01.02	41/2001	Comparticipação	O	O A/DOMA	100%		01/02	12/11		171.080,56	10.000,00	10.000,00			15.000,00	15.000,00	15.000,00	226.080,56					
2.4.2.3.1090.03	07.03.03.01	42/2001	Beneficiação	A/E	DEV	100%		01/02	12/11		3.498,59	2.500,00	2.500,00			2.500,00	2.500,00	2.500,00	13.498,59					

**MUNICÍPIO DE ESTARREJA**

(Unidade: Euros)

Objectivo	Código de Classificação Económica	N.º do Projecto	N.º do Projecto Accção	Designação do Programa e Projecto/Acção	Forma de Realização	Responsável	Fonte de Financiamento			Datas		Fase de Execução	Realizado	Despesas					TOTAL PREVISTO					
							AC	AA	FC	Início	Fim			2008			Anos Seguintes							
														Total	Financ. Definido	Financ. A Definir	2009	2010		2011				
a)	b)	c)	d) = e) + f)	e)	f)	g)	h)	i)	j) = (c) + d) + g) + h) + i)															
2.4.2.3.2000 FREGUESIA DE BUDÍDO																								
2.4.2.3.2001 <b>Infraestruturas do P.P. da Praça do Município (Zona Envolvente)</b>																								
2.4.2.3.2001.10	07.01.01	38/2003		Aquisição de terrenos	O	DOM			100%		01/04	12/08	4	110.000,00	30.000,00	30.000,00				140.000,00				
2.4.2.3.2001.04	07.03.03.01	43/2001		Concepção e Execução	E	DOM	30%	70%			01/01	01/08	4	2.113.183,91	198.985,00	198.985,00				2.312.168,91				
2.4.2.3.2001.03	07.01.04.13	48/2006		Adaptação do Espaço	O	DOM			100%		01/08	06/08	0		35.000,00	35.000,00				35.000,00				
2.4.2.3.2003 <b>Infraestruturas do Plano de Pormenor da Zona da Estação</b>																								
2.4.2.3.2003.02	07.03.03.01	46/2001		Elaboração de Projecto	A/O	DOM			100%		05/04	05/08	1	1.600,00	40.000,00	40.000,00				91.600,00				
2.4.2.3.2003.10	07.01.01	73/2002		Aquisição de terrenos	O	O A/DAJ			100%		06/09	12/10	0		0,00		100.000,00		300.000,00	400.000,00				
2.4.2.3.2003.11	07.01.02.02	74/2002		Aquisição de habitações	O	O A/DAJ			100%		02/09	12/10	0		0,00		50.000,00		100.000,00	150.000,00				
2.4.2.3.2003.04	07.03.03.01	75/2002		Construção de arruamento principal	E	DOM			100%		01/09	12/11	0		0,00				347.000,00	325.000,00	672.000,00			
2.4.2.3.2014 <b>Largo de Santo Amaro</b>																								
2.4.2.3.2014.09	07.03.03.05	81/2002		Arranjo urbanístico	E	DOMA/DPU	25%	10%	65%		07/06	04/08	4	104.639,55	132.385,00	132.385,00				237.024,55				
2.4.2.3.2019 <b>Parque de Estacionamento da Praça Município</b>																								
2.4.2.3.2019.16	07.02.07	51/2006		Aquisição de Equipamento-sistema de leasing	SL	DOM/DEF			100%		12/06	12/09	1	5.340,13	4.400,00	4.400,00			3.622,81	13.362,94				
2.4.2.3.2016 <b>Pedonalização da Rua Contígua ao Edifício dos Paços do Concelho</b>																								
2.4.2.3.2016.04	07.03.03.05	21/2008		Construção	E	DOMA			100%		06/08	12/09	0		60.000,00	60.000,00			100.000,00	160.000,00				
2.4.2.3.2022 <b>Urbanização da Quinta da Costeira</b>																								
2.4.2.3.2022.02	07.03.03.05	23/2008		Elaboração de Projecto de Arranjos Exteriores	O	DOMA/DPU			100%		06/08	12/08	0		5.000,00	5.000,00				5.000,00				
2.4.2.3.2022.04	07.03.03.05	24/2008		Construção	E	DOMA/DPU			100%		06/09	12/09	0						50.000,00	50.000,00				
2.4.2.3.2011 <b>Urbanização do Quarteirão a Norte da Praça Francisco Barbosa</b>																								
2.4.2.3.2011.02	07.03.03.05	70/2008		Estudo Urbanístico	O	DOM/DEF			100%		02/08	06/09	0		20.000,00	20.000,00			10.000,00	30.000,00				
2.4.2.3.2090 <b>Passeios da Cidade de Estarreja</b>																								
2.4.2.3.2090.04	07.03.03.01	47/2001		Construção e Beneficiação	E	DEV			100%		01/02	12/08	4	316.339,11	89.750,00	89.750,00				406.089,11				
2.4.2.3.2090.18	08.05.01.02	48/2001		Comparticipação	O	O A/DOMA			100%		01/06	12/08	3	10.876,84	30.000,00	30.000,00				40.876,84				
2.4.2.3.3000 FREGUESIA DE CANELAS																								
2.4.2.3.3002 <b>Largo do Novo Cemitério (2ª Fase)</b>																								
2.4.2.3.3002.02	07.03.03.05	15/2007		Elaboração de Projecto	O	DOMA			100%		02/08	07/08	0		2.500,00	2.500,00				2.500,00				
2.4.2.3.3002.04	07.03.03.05	16/2007		Construção	E	DOMA			100%		03/09	08/09	0						60.000,00	60.000,00				
2.4.2.3.3004 <b>Centro Cívico de Canelas</b>																								
2.4.2.3.3004.01	07.03.03.05	44/2003		Levantamento topográfico	A/O	DOMA			100%		01/08	12/08	0		2.500,00	2.500,00				2.500,00				
2.4.2.3.3004.02	07.03.03.05	45/2003		Elaboração de projecto	A/O	DOMA			100%		03/08	12/08	0		5.000,00	5.000,00			15.000,00	20.000,00				
2.4.2.3.3004.10	07.01.01	46/2003		Aquisição de terrenos	O	O A/DAJ			100%		01/08	12/09	0		50.000,00	50.000,00			150.000,00	200.000,00				
2.4.2.3.3090 <b>Passeios na Freguesia de Canelas</b>																								
2.4.2.3.3090.18	08.05.01.02	23/2004		Comparticipação	E	DOMA			100%		01/03	12/11	0	13.972,87	7.000,00	7.000,00			7.000,00	7.000,00	7.000,00	41.972,87		
2.4.2.3.4000 FREGUESIA DE FERMELÃ																								
2.4.2.3.4001 <b>Espaço Envolvente à Igreja de São Bartolomeu / Roxico</b>																								
2.4.2.3.4001.04	07.03.03.05	27/2004		Construção	E	DOMA			100%		05/08	10/08	0		30.000,00	30.000,00				30.000,00				
2.4.2.3.4004 <b>Centro Cívico de Fermelã</b>																								
2.4.2.3.4004.01	07.03.03.05	84/2002		Levantamento topográfico	A/O	DOMA			100%		02/08	03/08	0		3.500,00	3.500,00				3.500,00				
2.4.2.3.4004.02	07.03.03.05	85/2002		Elaboração de projecto	A/O	DOMA			100%		09/08	03/09	0		15.000,00	15.000,00			5.000,00	20.000,00				
2.4.2.3.4004.10	07.01.01	86/2002		Aquisição de terrenos	O	O A/DAJ			100%		01/09	12/10	0		0,00				125.000,00	100.000,00	225.000,00			
2.4.2.3.4005 <b>Espaço Envolvente à Casa Mortuária</b>																								
2.4.2.3.4005.09	07.03.03.05	48/2003		Arranjo Urbanístico	E	O A/DOMA			100%		05/08	12/08	1		45.500,00	45.500,00				45.500,00				
2.4.2.3.4090 <b>Passeios na Freguesia de Fermelã</b>																								
2.4.2.3.4090.18	08.05.01.02	25/2004		Comparticipação	O	O A/DOMA			100%		01/04	12/11		22.264,58	7.000,00	7.000,00			7.000,00	7.000,00	7.000,00	50.264,58		
2.4.2.3.5000 FREGUESIA DE PARDILHÓ																								
2.4.2.3.5004 <b>Centro Cívico de Pardilhó</b>																								
2.4.2.3.5004.09	07.03.03.05	90/2002		Arranjos urbanísticos	E	DOMA/DPU			100%		06/08	05/09	1		400.000,00	400.000,00			565.000,00	965.000,00				
2.4.2.3.5005 <b>Espaço Envolvente ao Pavilhão Saavedra Guedes</b>																								
2.4.2.3.5005.09	07.03.03.05	52/2003		Arranjo urbanístico	E	DOMA			100%		04/08	09/08	0		35.000,00	35.000,00				35.000,00				



**MUNICÍPIO DE ESTARREJA**

(Unidade: Euros)

Objectivo	Código de Classificação Económica	N.º do Projecto Accção	Designação do Programa e Projecto/Acção	Forma de Realização	Responsável	Fonte de Financiamento			Datas		Fase de Execução	Realizado	Despesas					TOTAL PREVISTO (j)=(c)+d)+g)+h)+i)	
						AC	AA	FC	Início	Fim			2008		Anos Seguintes				
													Total	Financ. Definido	Financ. A Definir	2009	2010		2011
a)	b)										c)	d) = e) + f)	e)	f)	g)	h)	i)	j)	
2.4.3.1.8003			<b>Ramais Diversos</b>																
2.4.3.1.8003.04	07.01.04.02	<b>62/2001</b>	Construção	A/E	DAAS		100%		01/03	12/11	3	77.403,42	60.000,00	60.000,00		30.000,00	30.000,00	30.000,00	227.403,42
2.4.3.1.8004			<b>Rede de Saneamento do Concelho</b>																
2.4.3.1.8001.04	07.01.04.02	<b>52/2008</b>	Construção	E	DAAS		50%	50%	01/08	12/11	1		200.000,00	200.000,00		782.000,00	450.000,00		1.432.000,00
2.4.3.1.8004.33	07.01.04.02	<b>23/2007</b>	Remodelação e Ampliação	A/E	DAAS		50%	50%	07/07	12/11	1	1.135,13	62.000,00	62.000,00		30.000,00	30.000,00	30.000,00	153.135,13
2.4.3.1.9300			LIGAÇÃO AO SISTEMA INTEGRADO DA SIMRIA																
2.4.3.1.9302			<b>Estação de Bombagem na ETAR de Estarreja</b>																
2.4.3.1.9302.10	07.01.01.	<b>24/2007</b>	Aquisição de Terrenos	O	O A/DAJ		100%		01/08	12/08	0		5.000,00	5.000,00					5.000,00
2.4.3.1.9302.04	07.01.04.02	<b>98/2007</b>	Construção	A/E	DAAS		100%		01/08	12/09	1		105.000,00	105.000,00		100.000,00			205.000,00
2.4.3.1.9309			<b>Estações Elevatórias e Emissários de Ligação</b>																
2.4.3.1.9309.13	07.01.10.02	<b>09/2006</b>	Aquisição de Equipamento	O	DAAS		100%		08/08	12/08	1		50.000,00	50.000,00					50.000,00
TOTAL DO PROGRAMA /2.4.3.1												1.570.679,62	1.570.679,62	0,00	1.269.100,00	580.000,00	130.000,00	9.254.769,52	
TOTAL DA SUBFUNÇÃO 2.4.3.												1.570.679,62	1.570.679,62	0,00	1.269.100,00	580.000,00	130.000,00	9.254.769,52	
2.4.4.			<b>ABASTECIMENTO DE ÁGUA</b>																
2.4.4.1			<b>ÁGUA</b>																
2.4.4.1.1000			ABASTECIMENTO DE ÁGUA - FREGUESIA DE AVANCA																
2.4.4.1.1902			<b>Rede Existente de Avanca</b>																
2.4.4.1.1902.04	07.01.04.07	<b>11/2006</b>	Remodelação e Ampliação	E	DAAS		100%		01/07	12/08	3	33.914,79	39.500,00	39.500,00					73.414,79
2.4.4.1.2000			ABASTECIMENTO DE ÁGUA - FREGUESIA DE BEDUÍDO																
2.4.4.1.2003			<b>Remodelação da Rede de Beduído</b>																
2.4.4.1.2003.04	07.01.04.07	<b>36/2004</b>	Remodelação e Ampliação da Rede Existente	E	DAAS		100%		01/04	12/08	4	230.798,56	45.300,00	45.300,00					276.098,56
2.4.4.1.6000			ABASTECIMENTO DE ÁGUA - FREGUESIA DE SALREU																
2.4.4.1.6090			<b>Remodelação da Rede de Salreu</b>																
2.4.4.1.6090.04	07.01.04.07	<b>36/2005</b>	Remodelação e Ampliação da Rede Existente	E	DAAS		100%		05/06	12/08	4	125.695,50	41.000,00	41.000,00					166.695,50
2.4.4.1.8000			ABASTECIMENTO DE ÁGUA - CONCELHO																
2.4.4.1.8002			<b>Ramais de Ligação de Água</b>																
2.4.4.1.8002.13	07.01.10.02	<b>64/2003</b>	Aquisição de contadores	O	DAAS		100%		01/03	12/08	4	128.009,26	20.000,00	20.000,00					148.009,26
2.4.4.1.8001			<b>Remodelação da Rede Existente</b>																
2.4.4.1.8001.04	07.01.04.07	<b>15/2006</b>	Remodelação e Ampliação da Rede Existente	E	DAAS		100%		01/07	12/08	3	1.236,62	56.750,00	56.750,00					57.986,62
2.4.4.1.8004			<b>Telemetria</b>																
2.4.4.1.8004.06	07.01.07	<b>16/2006</b>	Rede, Equipamento e sistema de software	O	DAAS		100%		05/08	12/08	0		5.000,00	5.000,00					5.000,00
2.4.4.1.9000			ABASTECIMENTO DE ÁGUA - INSTALAÇÕES																
2.4.4.1.9004			<b>Captação de Água no Eco-Parque</b>																
2.4.4.1.9004.04	07.01.04.07	<b>27/2007</b>	Construção	E	DAAS		100%		05/08	12/08	0		20.000,00	20.000,00					20.000,00
TOTAL DO PROGRAMA /2.4.4.1												227.550,00	227.550,00	0,00	0,00	0,00	0,00	747.204,73	
TOTAL DA SUBFUNÇÃO 2.4.4.												227.550,00	227.550,00	0,00	0,00	0,00	0,00	747.204,73	
2.4.5			<b>RESÍDUOS SÓLIDOS</b>																
2.4.5.1			<b>HIGIENE E LIMPEZA PÚBLICA</b>																
2.4.5.1.8001			LIMPEZA URBANA																
2.4.5.1.8001.13	07.01.10.01	<b>101/2002</b>	Aquisição de Equipamento	O	DSU		100%		01/07	12/11	4	17.252,56	5.200,00	5.200,00		2.000,00	2.000,00	2.000,00	28.452,56
2.4.5.2.8003			RECOLHA SELECTIVA																
2.4.5.2.8003.13	07.01.10.01	<b>71/2008</b>	Aquisição de Equipamento	O	DSU		100%		01/08	12/11	1		54.200,00	54.200,00		22.500,00	22.500,00	22.500,00	121.700,00
2.4.5.2.8003.04	07.01.04.13	<b>72/2008</b>	Infraestruturas de RSU- Construção	E	DSU		100%		01/08	12/11	1		10.000,00	10.000,00		5.000,00	5.000,00	5.000,00	25.000,00
TOTAL DO PROGRAMA /2.4.5.1												69.400,00	69.400,00	0,00	29.500,00	29.500,00	29.500,00	175.152,56	
2.4.5.2			RECOLHA DE R.S.U.																
2.4.5.2.8001			TODO CONCELHO																
2.4.5.2.8001.13	07.01.10.01	<b>74/2001</b>	Aquisição de Equipamento	O	DSU		100%		01/02	12/11	4	250.235,70	37.000,00	37.000,00		20.000,00	20.000,00	20.000,00	347.235,70
2.4.5.2.8001.04	07.01.04.13	<b>109/2005</b>	Infraestruturas de RSU- Construção	E	DSU		100%		01/05	12/11	4	9.963,45	10.000,00	10.000,00		5.000,00	5.000,00	5.000,00	34.963,45

**MUNICÍPIO DE ESTARREJA**

(Unidade: Euros)

Objectivo	Código de Classificação Económica	N.º do Projecto	N.º do Projecto Accção	Designação do Programa e Projecto/Acção	Forma de Realização	Responsável	Fonte de Financiamento			Datas		Fase de Execução	Realizado	Despesas					TOTAL PREVISTO j)=(c)+d)+g)+h)+i)	
							AC	AA	FC	Início	Fim			2008			Anos Seguintes			
														Total	Financ. Definido	Financ. A Definir	2009	2010		2011
a)	b)	c)	d) = e) + f)	e)	f)	g)	h)	i)	j)											
2.4.5.2.9001				<b>Eco-Centro</b>																
2.4.5.2.9001.04	07.01.04.13	31/2007		<i>Concepção e Execução</i>	E	DSU	50%	50%	03/08	12/09	0		50.000,00	50.000,00		150.000,00				200.000,00
TOTAL DO PROGRAMA /2.4.5.2													97.000,00	97.000,00	0,00	175.000,00	25.000,00	25.000,00	582.199,15	
TOTAL DA SUBFUNÇÃO 2.4.5.													166.400,00	166.400,00	0,00	204.500,00	54.500,00	54.500,00	757.351,71	
2.4.6				<b>PROTECÇÃO DO MEIO AMBIENTE E CONSERVAÇÃO DA NATUREZA</b>																
2.4.6.1				<b>SALUBRIDADE</b>																
2.4.6.1.8000				<b>LAVADOUROS EXISTENTES NO CONCELHO</b>																
2.4.6.1.8001				<b>Lavadouros Fontanários e Zonas Envolventes</b>																
2.4.6.1.8001.18	08.05.01.02	38/2004		<i>Conservação e reparação/Comparticipação</i>	O	O A/DOM	100%		01/02	12/11	3	55.385,58	20.000,00	20.000,00		20.000,00	20.000,00	20.000,00		135.385,58
TOTAL DO PROGRAMA /2.4.6.1													20.000,00	20.000,00		20.000,00	20.000,00	20.000,00	135.385,58	
2.4.6.3				<b>CANIS</b>																
2.4.6.3.9000				<b>CANIS TODO O CONCELHO</b>																
2.4.6.3.9002				<b>Canil Intermunicipal</b>																
2.4.6.3.9002.18	08.05.01.01	56/2006		<i>Estudo - Parceria Inter-Municipal</i>	O	DOMA/DAJ	100%		02/08	08/09	0		20.000,00	20.000,00		100.000,00				120.000,00
TOTAL DO PROGRAMA /2.4.6.3													20.000,00	20.000,00		100.000,00	0,00	0,00	120.000,00	
2.4.6.6				<b>JARDINS</b>																
2.4.6.6.8000				<b>JARDINS PÚBLICOS DO CONCELHO</b>																
2.4.6.6.8000.33	07.03.03.05	39/2004		<i>Beneficiação e Construção de Zonas Ajardnadas</i>	O	DSU	100%		01/04	12/11	3	10.218,21	105.000,00	105.000,00		20.000,00	20.000,00	20.000,00		175.218,21
2.4.6.6.8000.04	07.03.03.05	66/2003		<i>Beneficiação e Construção de Estufa Municipal</i>	O	DSU	100%		01/03	12/11	3	6.279,42	10.000,00	10.000,00		5.000,00	5.000,00	5.000,00		31.279,42
2.4.6.6.8000.13	07.01.10.02	80/2001		<i>Aquisição de Equipamento</i>	O	DSU	100%		01/02	12/11	3	41.197,34	1.000,00	1.000,00		7.500,00	5.000,00	5.000,00		59.697,34
2.4.6.6.8000.14	07.01.10.02	82/2001		<i>Redes de Rega</i>	O	DSU	100%		01/02	12/11	3	7.009,44	20.000,00	20.000,00		15.000,00	15.000,00	15.000,00		72.009,44
TOTAL DO PROGRAMA /2.4.6.6													136.000,00	136.000,00	0,00	47.500,00	45.000,00	45.000,00	338.204,41	
2.4.6.7				<b>REABILITAÇÃO PAISAGÍSTICA E AMBIENTAL</b>																
2.4.6.7.1000				<b>FREGUESIA DE AVANCA</b>																
2.4.6.7.1001				<b>Arranjo Paisagístico da Ribeira do Mourão</b>																
2.4.6.7.1001.02	07.03.03.05	32/2007		<i>Elaboração do Projecto</i>	A/O	DOMA/DPU	50%	50%	01/08	02/08	0		2.500,00	2.500,00						2.500,00
2.4.6.7.1001.04	07.03.03.05	159/2001		<i>Construção</i>	E	DOMA/DPU	50%	50%	07/08	07/09	0		100.000,00	100.000,00		50.000,00				150.000,00
2.4.6.7.1002				<b>Requalificação do Rio Gonde ( a Poente da Ponte)</b>																
2.4.6.7.1002.10	07.01.01	41/2005		<i>Aquisição de terrenos</i>	O	DOMA/DAJ	100%		02/08	12/08	0		20.000,00	20.000,00						20.000,00
2.4.6.7.1002.04	07.03.03.05	42/2005		<i>Execução</i>	E	DOMA/DPU	100%		02/08/9	12/09	0		0,00			100.000,00				100.000,00
2.4.6.7.1003				<b>Requalificação Paisagística do Fojo</b>																
2.4.6.7.1003.02	07.03.03.05	33/2007		<i>Elaboração de Projecto</i>	A/O	DOMA/DPU	100%		02/08	05/08	0		5.000,00	5.000,00						5.000,00
2.4.6.7.1003.04	07.03.03.05	34/2007		<i>Construção/Requalificação</i>	E	DOMA/DPU	100%		10/08	05/09	0		10.000,00	10.000,00		75.000,00				85.000,00
2.4.6.7.3000				<b>FREGUESIA DE CANELAS</b>																
2.4.6.7.3001				<b>Arranjo Paisagístico da Ribeira de Canelas</b>																
2.4.6.7.3001.02	07.03.03.05	105/2002		<i>Elaboração de Projecto</i>	A/O	DOMA/DPU	100%		02/08	05/08	0		2.500,00	2.500,00						2.500,00
2.4.6.7.3001.04	07.03.03.05	68/2003		<i>Construção</i>	E	DOMA/DPU	100%		09/08	04/09	0		50.000,00	50.000,00		100.000,00				150.000,00
2.4.6.7.5000				<b>FREGUESIA DE PARDILHÓ</b>																
2.4.6.7.5001				<b>Arranjo Paisagístico da Ribeira da Aldeia</b>																
2.4.6.7.5001.02	07.03.03.05	35/2007		<i>Elaboração do Projecto</i>	A/O	DOMA/DPU	100%		02/08	05/08	0		2.500,00	2.500,00						2.500,00
2.4.6.7.5001.18	08.05.01.02	76/2008		<i>Comparticipação - Reabilitação e Construção</i>	O	DOMA/DPU	100%		07/08	12/09	0		50.000,00	50.000,00		50.000,00				100.000,00
2.4.6.7.5003				<b>Arranjo Paisagístico da Ribeira das Teixugueiras</b>																
2.4.6.7.5003.02	07.03.03.05	78/2008		<i>Elaboração do Projecto</i>	A/O	DOMA/DPU	50%	50%	02/09	05/09	0					5.000,00				5.000,00
2.4.6.7.5003.04	07.03.03.05	79/2008		<i>Construção</i>	E	DOMA/DPU	50%	50%	02/10	05/10	0						25.000,00			25.000,00
2.4.6.7.5004				<b>Arranjo Paisagístico da Ribeira das Bulhas</b>																
2.4.6.7.5004.04	07.03.03.05	113/2008		<i>Construção</i>	E	DOMA/DPU	100%		05/09	08/09	0					45.000,00				45.000,00
2.4.6.7.6000				<b>FREGUESIA DE SALREU</b>																
2.4.6.7.6001				<b>Arranjo Paisagístico do Cais de Salreu</b>																
2.4.6.7.6001.02	07.03.03.05	109/2002		<i>Elaboração de Projecto</i>	A/O	DOMA/DPU	100%		02/08	05/08	0		2.500,00	2.500,00						2.500,00
2.4.6.7.6001.18	08.05.01.02	80/2008		<i>Comparticipação - Reabilitação e Construção</i>	O	DOMA/DPU	100%		02/08	10/09	0		25.000,00	25.000,00		25.000,00				50.000,00

**MUNICÍPIO DE ESTARREJA**

(Unidade: Euros)

Objectivo	Código de Classificação Económica	N.º do Projecto	N.º do Projecto Accção	Designação do Programa e Projecto/Ação	Forma de Realização	Responsável	Fonte de Financiamento			Datas		Fase de Execução	Realizado	Despesas					TOTAL PREVISTO					
							AC	AA	FC	Início	Fim			2008			Anos Seguintes							
														Total	Financ. Definido	Financ. A Definir	2009	2010		2011				
a)	b)	c)	d) = e) + f)	e)	f)	g)	h)	i)	j) = c) + d) + g) + h) + i)															
2.4.6.7.000 FREGUESIA DE VEIROS																								
2.4.6.7.001				<b>Arranjo Paisagístico da Ribeira de Veiros</b>																				
2.4.6.7.001.02	07.03.03.05	111/2002		<i>Elaboração de Projecto</i>	A/O	DOMA/DPU	100%		02/08	06/08	0		5.000,00	5.000,00						5.000,00				
2.4.6.7.001.04	07.03.03.05	112/2002		<i>Construção</i>	E	DOMA/DPU	100%		02/09	06/09	0					150.000,00				150.000,00				
2.4.6.7.9000 TODO O CONCELHO																								
2.4.6.7.9001				<b>Plano de Requalificação da Rede Hidrográfica</b>																				
2.4.6.7.9001.02	07.03.03.05	113/2002		<i>Elaboração de Projecto</i>	A/E	DAAS/DPU	100%		04/08	12/09	0		20.000,00	20.000,00		40.000,00				60.000,00				
2.4.6.7.9002				<b>Projecto BIORIA</b>																				
2.4.6.7.9002.16	07.02.09	38/2007		<i>Centro de Interpretação Ambiental - Locação Financeira</i>	SL	O A / DSU	100%		01/08	06/12	0		10.000,00	10.000,00		15.000,00	15.000,00	30.000,00		70.000,00				
2.4.6.7.9002.09	07.01.04.13	10/2006		<i>Arranjos Emvolventes</i>	O	O A / DSU	100%		06/08	09/08	0		10.000,00	10.000,00						10.000,00				
2.4.6.7.9002.14	07.01.15	39/2007		<i>Equipamento Diverso</i>	O	O A / DSU	100%		06/08	07/08	0		10.000,00	10.000,00						10.000,00				
2.4.6.7.9004				<b>Percursos na Natureza/Eco-Turismo</b>																				
2.4.6.7.9004.14	07.01.04.09	47/2005		<i>Sinalização</i>	O	DAAS/O A	100%		02/08	12/09	0		20.000,00	20.000,00		20.000,00				40.000,00				
2.4.6.7.9004.04	07.03.03.08	48/2005		<i>Melhoramento de caminhos</i>	A/E	DAAS/O A	100%		02/08	12/09	0		30.000,00	30.000,00		30.000,00				60.000,00				
TOTAL DO PROGRAMA /2.4.6.7													375.000,00	375.000,00	0,00	705.000,00	40.000,00	30.000,00	1.150.000,00					
TOTAL DA SUBFUNÇÃO 2.4.6.													551.000,00	551.000,00	0,00	872.500,00	105.000,00	95.000,00	1.743.589,99					
TOTAL DO OBJECTIVO 2.4.0													4.325.383,37	4.325.383,37	0,00	5.948.222,81	3.388.000,00	935.000,00	24.602.762,90					
2.5.0 Serviços Culturais, Recreativos e Religiosos																								
2.5.1 CULTURA																								
2.5.1.3 EDIFÍCIOS E INSTALAÇÕES CULTURAIS																								
2.5.1.3.1000 EDIFÍCIOS NA FREGUESIA DE AVANÇA																								
2.5.1.3.1001				<b>Casa Museu Egas Moniz</b>																				
2.5.1.3.1001.02	07.01.03.02	114/2002		<i>Elaboração de Projecto Global</i>	A/O	DC/DOMA	50%	50%	10/08	06/09	0		80.000,00	80.000,00		50.000,00				130.000,00				
2.5.1.3.1001.04	07.01.03.02	115/2002		<i>Restauro e Construção</i>	A/E	DC/DOMA	50%	50%	06/08	06/10	0		70.000,00	70.000,00		400.000,00	80.000,00			550.000,00				
2.5.1.3.1001.05	07.01.09	88/2008		<i>Aquisição de Equipamento</i>	O	DC	50%	50%	05/08	12/08	0		4.300,00	4.300,00						4.300,00				
2.5.1.3.1001.13	07.03.05	14/2006		<i>Acompanhamento Técnico/Restauro de Peças</i>	A/O	DC	50%	50%	05/08	12/09	0		10.000,00	10.000,00		15.000,00				25.000,00				
2.5.1.3.1001.14	07.01.15	89/2008		<i>Aquisição de Imobilizado Corpóreo Diverso</i>	O	DC	50%	50%	05/08	12/08	0		6.000,00	6.000,00						6.000,00				
2.5.1.3.1002				<b>Casa do Gama</b>																				
2.5.1.3.1002.02	07.01.03.02	116/2002		<i>Elaboração de Projecto de Remodelação</i>	O	DC/DOMA	100%		10/08	06/09	0		5.000,00	5.000,00		35.000,00				40.000,00				
2.5.1.3.1002.04	07.01.03.02	117/2002		<i>Remodelação</i>	E	DC/DOMA	100%		02/10	12/11	0						75.000,00	300.000,00		375.000,00				
2.5.1.3.1003				<b>Centro de Ciência Egas Moniz - Quinta do Marinheiro</b>																				
2.5.1.3.1003.02	07.01.03.02	50/2005		<i>Elaboração de Projecto</i>	A/O	DC/DOMA	50%	50%	03/08	12/09	0		50.000,00	50.000,00		30.000,00				80.000,00				
2.5.1.3.1003.04	07.01.03.02	51/2005		<i>Restauro e Construção</i>	E	DC/DOMA	50%	50%	02/10	12/11	0					285.000,00	300.000,00			585.000,00				
2.5.1.3.1004				<b>Pólo de Leitura da Biblioteca Municipal</b>																				
2.5.1.3.1004.05	07.01.09	90/2008		<i>Aquisição de Equipamento administrativo</i>	O	DC	100%		01/09	12/11	0					5.000,00	5.000,00	5.000,00		15.000,00				
2.5.1.3.2000 EDIFÍCIOS NA FREGUESIA DE BÉDUÍDO																								
2.5.1.3.2001				<b>Biblioteca Municipal</b>																				
2.5.1.3.2001.05	07.01.09	19/2006		<i>Aquisição de Mobiliário</i>	O	DC	100%		01/08	12/08	0		4.000,00	4.000,00						4.000,00				
2.5.1.3.2001.13	07.01.15	45/2007		<i>Aquisição de Mobiliário Diverso</i>	O	DC	100%		01/08	12/08	0		3.000,00	3.000,00						3.000,00				
2.5.1.3.2001.06	07.01.07	18/2006		<i>Aquisição de Equipamento Informático</i>	O	DC / DAJ	100%		01/08	12/08	0		6.000,00	6.000,00						6.000,00				
2.5.1.3.2001.07	07.01.08	20/2006		<i>Equipamento Software Informático</i>	O	DC/DAJ	100%		01/08	12/08	0		5.000,00	5.000,00						5.000,00				
2.5.1.3.2002				<b>Cine-Teatro Municipal de Estarreja</b>																				
2.5.1.3.2002.13	07.01.10.02	46/2007		<i>Aquisição de Equipamento Básico</i>	O	O A	50%	50%	01/08	12/08	1		100.000,00	100.000,00						100.000,00				
2.5.1.3.2002.06	07.01.07	24/2006		<i>Aquisição de Equipamento Informático</i>	O	O A/DAJ	50%	50%	01/08	12/08	0		2.000,00	2.000,00						2.000,00				
2.5.1.3.2002.07	07.01.08	25/2006		<i>Aquisição de Software Informático</i>	O	O A/DAJ	50%	50%	01/08	12/08	0		500,00	500,00						500,00				
2.5.1.3.2002.05	07.01.09	54/2005		<i>Aquisição de Mobiliário e Equipamento Adm. Diverso</i>	O	O A	50%	50%	12/03	06/08	4	56.985,47	2.500,00	2.500,00							59.485,47			
2.5.1.3.2003				<b>Espaço Internet de Estarreja</b>																				
2.5.1.3.2003.04	07.01.03.02	48/2007		<i>Obras de Remodelação</i>	E	DOM/DAJ	50%	50%	01/08	12/08	0		7.500,00	7.500,00						7.500,00				
2.5.1.3.2003.06	07.01.07	50/2007		<i>Aquisição de Equipamento Informático</i>	O	DAJ	50%	50%	01/08	12/09	0		14.000,00	14.000,00		4.000,00				18.000,00				
2.5.1.3.2003.17	07.01.08	49/2007		<i>Software Informático</i>	O	DAJ	50%	50%	01/08	12/09	0		4.000,00	4.000,00		1.000,00				5.000,00				



**MUNICÍPIO DE ESTARREJA**

(Unidade: Euros)

Objectivo	Código de Classificação Económica	N.º do Projecto Accção	Designação do Programa e Projecto/Acção	Forma de Realização	Responsável	Fonte de Financiamento			Datas		Fase de Execução	Realizado	Despesas					TOTAL PREVISTO (j)=(c)+d)+g)+h)+i)+j)	
						AC	AA	FC	Início	Fim			2008			Anos Seguintes			
													Total	Financ. Definido	Financ. A Definir	2009	2010		2011
a)	b)	c)	d) = e) + f)	e)	f)	g)	h)	i)	j)										
2.5.1.3.2004			<b>Casa da Cultura</b>																
2.5.1.3.2004.02	07.01.03.02	91/2008	Elaboração de Projecto	O	DOM		100%		01/08	03/08	0		10.000,00	10.000,00					10.000,00
2.5.1.3.2004.04	07.01.03.02	92/2008	Construção e Restaura	E	DOM		100%		03/08	12/09	0		25.000,00	25.000,00		50.000,00			75.000,00
2.5.1.3.5000			<b>EDIFÍCIOS NA FREGUESIA DE PARDILHÓ</b>																
2.5.1.3.5001			<b>Pólo de Leitura da Biblioteca Municipal</b>																
2.5.1.3.5001.05	07.01.09	55/2005	Aquisição de Equipamento administrativo	O	DC		100%		01/08	12/09	0		15.000,00	15.000,00		5.000,00			20.000,00
TOTAL DO PROGRAMA /2.5.1.3												423.800,00	423.800,00	0,00	880.000,00	460.000,00	305.000,00	2.125.785,47	
TOTAL DA SUBFUNÇÃO 2.5.1												423.800,00	423.800,00	0,00	880.000,00	460.000,00	305.000,00	2.125.785,47	
2.5.2			<b>DESPORTO , RECREIO E LAZER</b>																
2.5.2.1			<b>INSTALAÇÕES DESPORTIVAS</b>																
2.5.2.1.1000			<b>FREGUESIA DE AVANCA</b>																
2.5.2.1.1001			<b>Piscina Municipal de Avanca</b>																
2.5.2.1.1001.04	07.01.03.02	93/2008	Beneficiação e Conservação	E	DD/DOM		100%		03/08	12/08	0		30.000,00	30.000,00					30.000,00
2.5.2.1.1001.06	07.01.07	95/2008	Aquisição de Equipamento Informático	O	DD/DAJ		100%		01/08	12/08	0		10.000,00	10.000,00					10.000,00
2.5.2.1.1001.07	07.01.08	94/2008	Aquisição de Software de Gestão de Piscinas Municipais	O	DD/DAJ		100%		01/08	12/08	0		5.000,00	5.000,00					5.000,00
2.5.2.1.1001.13	07.01.10.02	88/2001	Manutenção de equipamento	O	DEV		100%		01/02	12/10	3	58.918,10	30.000,00	30.000,00		60.000,00	33.500,00		182.418,10
2.5.2.1.1001.16	07.02.07	58/2005	Aquisição/Locação Financeira	SL	DD/DEF		100%		01/06	12/09	3	6.957,58	5.700,00	5.700,00		4.778,52			17.436,10
2.5.2.1.1002			<b>Pavilhão Municipal de Avanca</b>																
2.5.2.1.1002.04	07.01.03.02	128/2002	Beneficiação	E	DOM		100%		04/04	03/09	4	273.071,35	13.500,00	13.500,00		20.000,00			306.571,35
2.5.2.1.2000			<b>FREGUESIA DE BEDUÍDO</b>																
2.5.2.1.2001			<b>Pavilhão Municipal de Desportos</b>																
2.5.2.1.2001.02	07.01.03.02	96/2008	Elaboração de Projecto de Ampliação	O	DOM		100%		02/08	12/09	0		20.000,00	20.000,00		10.000,00			30.000,00
2.5.2.1.2001.04	07.01.03.02	93/2001	Beneficiação	E	DOM		100%		02/01	12/11	1	12.623,46	10.000,00	10.000,00		5.000,00	5.000,00	5.000,00	37.623,46
2.5.2.1.2002			<b>Piscina Prof. Maria de Lurdes Breu</b>																
2.5.2.1.2002.13	07.01.10.02	96/2001	Aquisição de Equipamento	O	DD/O A		100%		01/02	12/10		7.760,75	9.000,00	9.000,00		10.000,00	10.000,00		36.760,75
2.5.2.1.2002.08	07.01.10.02	97/2001	Manutenção de Equipamento	A/O	DOM/DD		100%		01/02	12/10		76.531,08	20.000,00	20.000,00		10.000,00	10.000,00		116.531,08
2.5.2.1.2004			<b>Polidesportivo de Santiais</b>																
2.5.2.1.2004.04	07.01.04.06	70/2003	Construção	E	DOMA		100%		06/07	12/09	0		30.000,00	30.000,00		20.000,00			50.000,00
2.5.2.1.2007			<b>Parque Desportivo Municipal</b>																
2.5.2.1.2007.02	07.01.04.06	51/2004	Elaboração de Projecto da Nova Piscina e Arranjos Envolventes	A/O	O A/DOM		40%	60	03/05	12/09	4	69.477,00	42.075,00	42.075,00		10.000,00			121.552,00
2.5.2.1.2007.04	07.01.04.06	54/2004	Construção da Nova Piscina Municipal	E	DOM		40%	60%	04/08	12/10	1		1.300.000,00	1.300.000,00		2.322.500,00	727.500,00		4.350.000,00
2.5.2.1.2009			<b>Pista de Treino de Atletismo</b>																
2.5.2.1.2009.04	07.01.04.06	62/2005	Construção	O/E	DD/DOM		100%		01/07	06/08	2		126.700,00	126.700,00					126.700,00
2.5.2.1.2009.13	07.01.10.02	42/2006	Aquisição de Equipamento	O	DD		100%		01/07	06/08	1		10.000,00	10.000,00					10.000,00
2.5.2.1.5000			<b>FREGUESIA DE PARDILHÓ</b>																
2.5.2.1.5001			<b>Polidesportivo de Pardilhó</b>																
2.5.2.1.5001.02	07.01.04.06	54/2007	Elaboração de Projecto	O	DOMA		100%		02/08	05/08	0		2.500,00	2.500,00					2.500,00
2.5.2.1.5001.04	07.01.04.06	211/2003	Construção	E	DOMA		100%		03/09	12/09	0					100.000,00			100.000,00
2.5.2.9000			<b>TODO CONCELHO</b>																
2.5.2.1.9001			<b>Instalações Desportivas Existentes</b>																
2.5.2.1.9001.04	07.01.04.06	99/2008	Conservação e manutenção	E/AD	DD/DOM		100%		01/08	12/08	0		17.000,00	17.000,00					17.000,00
2.5.2.1.9001.13	07.01.10.02	100/2008	Aquisição de Equipamento	O	DD		100%		01/08	12/09	0		2.500,00	2.500,00		10.000,00			12.500,00
TOTAL DO PROGRAMA /2.5.2.1												1.683.975,00	1.683.975,00	0,00	2.582.278,52	786.000,00	5.000,00	5.562.592,84	
2.5.2.2			<b>INSTALAÇÕES DE RECREIO E LAZER</b>																
2.5.2.2.1000			<b>FREGUESIA DE AVANCA</b>																
2.5.2.2.1002			<b>Parque Municipal do Mato</b>																
2.5.2.2.1002.18	08.05.01.02	43/2006	Comparticipação / Beneficiação	O	O A/DOM		100%		02/09	12/09	0					50.000,00			50.000,00
2.5.2.2.1002.13	07.01.10.02	44/2006	Aquisição de equipamento	O	O A/DD		100%		01/08	12/08	1	6.352,00	10.000,00	10.000,00					16.352,00
2.5.2.2.1003			<b>ParquedoGonde</b>																
2.5.2.2.1003.02	07.01.04.06	66/2005	Elaboração de Projecto	O	DD/DOMA		100%		01/09	12/09						25.000,00			25.000,00

### MUNICÍPIO DE ESTARREJA

(Unidade: Euros)

Objectivo	Código de Classificação Económica	N.º do Projecto	N.º do Projecto Accção	Designação do Programa e Projecto/Acção	Forma de Realização	Responsável	Fonte de Financiamento			Datas		Fase de Execução	Realizado	Despesas					TOTAL PREVISTO						
							AC	AA	FC	Início	Fim			2008			Anos Seguintes								
														Total	Financ. Definido	Financ. A Definir	2009	2010		2011					
a)	b)	c)	d) = e) + f)	e)	f)	g)	h)	i)	j) = c) + d) + g) + h) + i)																
2.5.2.2.2000 FREGUESIA DE BEDUÍDO																									
2.5.2.2.2001				<b>Parque Municipal do Antuã</b>																					
2.5.2.2.2001.02	07.01.04.06	59/2007		Elaboração de Projecto-2ª Fase	O	DOM	100%			01/08	12/09	0		30.000,00	30.000,00			20.000,00		50.000,00					
2.5.2.2.2001.03	07.01.04.06	46/2006		Beneficiação Complementar (Parque de Merendas Central Bombagem)	E	DOM	100%			03/06	12/08	3	30.682,48	45.000,00					75.682,48						
2.5.2.2.2001.04	07.01.04.06	137/2002		Construção	E	DOM	100%			01/04	03/10	4	1.093.972,88	75.000,00	75.000,00		150.000,00	150.000,00	1.468.972,88						
2.5.2.2.2001.13	07.01.10.02	60/2007		Aquisição de Equipamento	O	DOM/O A	100%			03/07	12/10	0	1.633,50	7.000,00	7.000,00		10.000,00	10.000,00	28.633,50						
2.5.2.2.2001.16	07.02.03	47/2006		Aquisição de Equip.-Construção Espaço Comercial	SL	DOM/A/DEF	100%			03/07	03/14	1		15.000,00	15.000,00		32.000,00	33.000,00	203.250,00						
2.5.2.2.4000 FREGUESIA DE FERMELÃ																									
2.5.2.2.4001				<b>Parque da Terra do Monte</b>																					
2.5.2.2.4001.02	07.01.04.06	102/2008		Elaboração de Projecto	A/O	DOM/DSU	100%			02/08	04/08	0		2.500,00	2.500,00					2.500,00					
2.5.2.2.4001.04	07.01.04.06	103/2008		Construção	E	DOM/DSU	100%			06/08	10/08	0		50.000,00	50.000,00					50.000,00					
2.5.2.2.4002				<b>Parque de Merendas de Fermelã</b>																					
2.5.2.2.4002.02	07.01.04.06	104/2008		Elaboração de Projecto	A/O	DOM/DSU	100%			02/08	05/08	0		2.500,00	2.500,00					2.500,00					
2.5.2.2.4002.04	07.01.04.06	105/2008		Construção	E	DOM/DSU	100%			02/09	06/09	0		0,00			20.000,00			20.000,00					
2.5.2.2.5000 FREGUESIA DE PARDILHÓ																									
2.5.2.2.5001				<b>Parque da Quinta do Rezende</b>																					
2.5.2.2.5001.02	07.01.04.06	67/2005		Elaboração de Projecto	A/O	DOM/DSU	100%			06/08	12/08	0		12.500,00	12.500,00					12.500,00					
2.5.2.2.6000 FREGUESIA DE SALREU																									
2.5.2.2.6001				<b>Parque do Visconde</b>																					
2.5.2.2.6001.02	07.01.04.06	68/2005		Elaboração de Projecto	A/O	DOM/DSU	100%			02/08	12/08	0		2.500,00	2.500,00					2.500,00					
2.5.2.2.6001.04	07.01.04.06	106/2008		Construção	E	DOM/DSU	100%			04/08	08/08	0		85.000,00	85.000,00					85.000,00					
2.5.2.2.9000 TODO O CONCELHO																									
2.5.2.2.9001				<b>Parques Infantis / Séniores do Concelho</b>																					
2.5.2.2.9001.04	07.01.04.06	55/2004		Construção	O/E	DD/DOM	100%			01/04	12/11	3	47.824,77	51.500,00	51.500,00		35.000,00	35.000,00	35.000,00	204.324,77					
2.5.2.2.9001.13	07.01.10.02	49/2006		Aquisição de Equipamento	O	O A/DD	100%			01/06	12/11	3	3.962,75	52.915,00	52.915,00		20.000,00	20.000,00	20.000,00	116.877,75					
TOTAL DO PROGRAMA /2.5.2.2													441.415,00	441.415,00	0,00	362.000,00	248.000,00	178.250,00	2.414.093,38						
TOTAL DA SUBFUNÇÃO 2.5.2													2.125.390,00	2.125.390,00	0,00	2.944.278,52	1.034.000,00	183.250,00	7.976.686,22						
TOTAL DO OBJECTIVO 2.5.0													2.549.190,00	2.549.190,00	0,00	3.824.278,52	1.494.000,00	488.250,00	10.102.471,69						
TOTAL DA FUNÇÃO 2.													7.481.405,34	7.481.405,34	0,00	10.670.001,33	5.074.500,00	1.495.750,00	37.136.020,98						
<b>3 FUNÇÕES ECONÓMICAS</b>																									
<b>3.2.0 Indústria e Energia</b>																									
<b>3.2.1 INDÚSTRIA</b>																									
<b>3.2.1.1 PARQUE INDUSTRIAL</b>																									
3.2.1.1.2000 FREGUESIA DE BEDUÍDO																									
3.2.1.1.2001				<b>Eco-Parque Empresarial de Estarreja</b>																					
3.2.1.1.2001.01	07.01.04.07	109/2008		Abastecimento de Água-Elaboração de Projecto	O	DAAS	50%	50%	05/08	07/08	0		6.000,00	6.000,00					6.000,00						
3.2.1.1.2001.02	07.03.03.01	107/2008		Elaboração de Projecto	O	DOMA	50%	50%	01/08	12/08	0		25.000,00	25.000,00					25.000,00						
3.2.1.1.2001.03	07.01.04.07	110/2008		Abastecimento de Água-Construção	E	DAAS	50%	50%	08/08	12/09	0		25.000,00	25.000,00		155.000,00			180.000,00						
3.2.1.1.2001.04	07.03.03.01	102/2001		Construção das Infraestruturas	E	DOMA	55%	50%	12/00	12/10	3	5.180.875,90	2.500.000,00	2.000.000,00	500.000,00	2.500.000,00	2.745.232,10		12.926.108,00						
3.2.1.1.2001.10	07.01.01	101/2001		Aquisição de Terrenos	O	O A/DAJ	90%	10%	01/00	12/10	4	1.072.254,77	160.000,00	160.000,00		100.000,00	100.000,00		1.432.254,77						
3.2.1.1.2001.19	07.03.03.01	108/2008		Construção das Infraestruturas (arrumamento de enviaência)	E	DOMA	50%	50%	12/00	12/10	1		75.000,00	75.000,00		100.000,00	400.000,00		575.000,00						
TOTAL DO PROGRAMA /3.2.1.1													2.791.000,00	2.291.000,00	500.000,00	2.855.000,00	3.245.232,10	0,00	15.144.362,77						
TOTAL DA SUBFUNÇÃO 3.2.1													2.791.000,00	2.291.000,00	500.000,00	2.855.000,00	3.245.232,10	0,00	15.144.362,77						
<b>3.2.2 ENERGIA</b>																									
<b>3.2.2.1 ILUMINAÇÃO PÚBLICA</b>																									
3.2.2.1.9000 ILUMINAÇÃO PÚBLICA NO CONCELHO																									
3.2.2.1.9001				<b>Rede de Iluminação Pública</b>																					
3.2.2.1.9001.04	07.01.04.04	103/2001		Beneficiação e Ampliação	O	DOMA	100%		01/02	12/11	3	940.459,04	136.000,00	136.000,00		140.000,00	120.000,00	100.000,00	1.436.459,04						
TOTAL DO PROGRAMA /3.2.2.1													136.000,00	136.000,00	0,00	140.000,00	120.000,00	100.000,00	1.436.459,04						
TOTAL DA SUBFUNÇÃO 3.2.2													136.000,00	136.000,00	0,00	140.000,00	120.000,00	100.000,00	1.436.459,04						
TOTAL DO OBJECTIVO 3.2.0													2.927.000,00	2.427.000,00	500.000,00	2.995.000,00	3.365.232,10	100.000,00	16.580.821,81						

**MUNICÍPIO DE ESTARREJA**

(Unidade: Euros)

Objectivo	Código de Classificação Económica	N.º do Projecto Accção	Designação do Programa e Projecto/Ação	Forma de Realização	Responsável	Fonte de Financiamento			Datas		Fase de Execução	Realizado	Despesas					TOTAL PREVISTO	
						AC	AA	FC	Início	Fim			2008			Anos Seguintes			
													Total	Financ. Definido	Financ. A Definir	2009	2010		2011
a)	b)										c)	d) = e) + f)	e)	f)	g)	h)	i)	j) = c) + d) + g) + h) + i)	
<b>3.3.0</b>			<b>Transportes e Comunicações</b>																
<b>3.3.1</b>			<b>TRANSPORTES RODOVIÁRIOS</b>																
<b>3.3.1.1</b>			<b>Rede Viária</b>																
<b>3.3.1.1.1000</b>			<b>REDE DE AVANCA</b>																
3.3.1.1.1001			<b>Rua Padre Solha</b>																
3.3.1.1.1001.04	07.03.03.01	37/2005	Beneficiação	E	DEV	100%		03/07	08/08	2		96.000,00	96.000,00						96.000,00
3.3.1.1.1008			<b>Rua de Sardinha</b>																
3.3.1.1.1008.02	07.03.03.01	17/2007	Elaboração de projecto	E	DEV	100%		02/09	05/09	0					1.500,00				1.500,00
3.3.1.1.1008.04	07.03.03.01	109/2001	Alargamento e Beneficiação	E	DEV	100%		01/10	07/10	0						200.000,00			200.000,00
3.3.1.1.1010			<b>Rua de Macieira</b>																
3.3.1.1.1010.02	07.03.03.01	18/2007	Elaboração de projecto	E	DEV	100%		02/09	04/09	0					2.500,00				2.500,00
3.3.1.1.1010.04	07.03.03.01	141/2002	Beneficiação (drenagem de águas pluviais e pavimentação)	E	DEV	100%		05/09	12/09	0					125.000,00				125.000,00
3.3.1.1.1014			<b>Rua Prof Dr. Egas Moniz</b>																
3.3.1.1.1014.11	07.01.02.02	09/2008	Aquisição de imóvel	E	DEV	100%		01/09	02/09	0					50.000,00				50.000,00
3.3.1.1.1014.10	07.01.01	10/2008	Aquisição de Terrenos	E	DEV	100%		01/09	02/09	0					10.000,00				10.000,00
3.3.1.1.1014.04	07.03.03.01	11/2008	Alargamento e Beneficiação	E	DEV	100%		05/09	10/09	0					80.000,00				80.000,00
3.3.1.1.1024			<b>Rua de Aagueiros ( Parte)</b>																
3.3.1.1.1024.04	07.03.03.01	147/2002	Beneficiação	E	DEV	100%		06/07	05/08	2		110.000,00	110.000,00						110.000,00
3.3.1.1.1025			<b>Rua das Corgas</b>																
3.3.1.1.1025.04	07.03.03.01	148/2002	Alargamento e Beneficiação	E	DEV	100%		03/08	08/09	0		20.000,00	20.000,00		50.000,00				70.000,00
3.3.1.1.1028			<b>Rua António José Pereira Albeitar</b>																
3.3.1.1.1028.04	07.03.03.01	151/2002	Alargamento	E	DEV	100%		06/07	03/08	2		72.200,00	72.200,00						72.200,00
3.3.1.1.1030			<b>Rua dos Chaves</b>																
3.3.1.1.1030.02	07.03.03.01	73/2003	Elaboração de projecto	O	DEV	100%		02/09	07/09	0					1.000,00				1.000,00
3.3.1.1.1030.04	07.03.03.01	153/2002	Alargamento e Beneficiação	E	DEV	100%		03/10	12/10	0						110.000,00			110.000,00
3.3.1.1.1031			<b>Rua e Beco da Cavada Santo André</b>																
3.3.1.1.1031.04	07.03.03.01	154/2002	Alargamento e Beneficiação	E	DEV	100%		04/08	11/08	1		40.000,00	40.000,00						40.000,00
3.3.1.1.1032			<b>Rua dos Anjos</b>																
3.3.1.1.1032.04	07.03.03.01	155/2002	Beneficiação	E	DEV	100%		03/08	09/09	1		50.000,00	50.000,00		20.000,00				70.000,00
3.3.1.1.1033			<b>Ponte Sobre o Rio Gonde</b>																
3.3.1.1.1033.02	07.03.03.01	156/2002	Elaboração de projecto	O	DEV	100%		01/10	06/10	0						95.000,00			95.000,00
3.3.1.1.1033.04	07.03.03.01	157/2002	Construção	E	DEV	100%		09/10	10/11	0	59.208,98							400.000,00	459.208,98
3.3.1.1.1035			<b>Rua do Lombão</b>																
3.3.1.1.1035.04	07.03.03.01	159/2002	Alargamento	E	DEV	100%		04/08	10/09	0		50.000,00	50.000,00		35.000,00				85.000,00
3.3.1.1.1036			<b>Rua Nova do Lombão</b>																
3.3.1.1.1036.04	07.03.03.01	160/2002	Alargamento	E	DEV/DAAS	100%		06/04	07/08	4	43.051,84	16.000,00	16.000,00						59.051,84
3.3.1.1.1040			<b>Rua de Santa Ana</b>																
3.3.1.1.1040.01	07.03.03.01	53/2006	Elaboração de projecto de Variante	O	DEV	100%		01/08	12/08	0		5.000,00	5.000,00						5.000,00
3.3.1.1.1040.03	07.03.03.01	54/2006	Construção de Variante	E	DEV	100%		01/09	12/09	0					105.000,00				105.000,00
3.3.1.1.1044			<b>Rua Padre Salvador Terra</b>																
3.3.1.1.1044.04	07.03.03.01	170/2002	Beneficiação e Conservação	E	DEV	100%		03/08	12/08	0		22.000,00	22.000,00						22.000,00
3.3.1.1.1045			<b>Rua Manuel da Silva Fava</b>																
3.3.1.1.1045.04	07.03.03.01	171/2002	Beneficiação e Conservação	E	DEV	100%		06/09	12/09	0					8.000,00				8.000,00
3.3.1.1.1046			<b>Rua Padre António Maria Silva</b>																
3.3.1.1.1046.04	07.03.03.01	173/2002	Alargamento e Beneficiação	E	DEV	100%		03/10	12/10	0						70.000,00			70.000,00
3.3.1.1.1047			<b>Rua António Silva Gomes ( Parte)</b>																
3.3.1.1.1047.04	07.03.03.01	174/2002	Alargamento e Beneficiação	E	DEV	100%		06/10	12/10	0						40.000,00			40.000,00
3.3.1.1.1048			<b>Rua do Chouso</b>																
3.3.1.1.1048.04	07.03.03.01	175/2002	Alargamento	E	DEV	100%		06/07	06/08	2		59.000,00	59.000,00						59.000,00

**MUNICÍPIO DE ESTARREJA**

(Unidade: Euros)

Objectivo	Código de Classificação Económica	N.º do Projecto	N.º do Projecto Accção	Designação do Programa e Projecto/Acção	Forma de Realização	Responsável	Fonte de Financiamento			Datas		Fase de Execução	Realizado	Despesas					TOTAL PREVISTO	
							AC	AA	FC	Início	Fim			2008			Anos Seguintes			
														Total	Financ. Definido	Financ. A Definir	2009	2010		2011
a)	b)	c)	d) = e) + f)	e)	f)	g)	h)	i)	j) = c) + d) + g) + h) + i)											
3.3.1.1.1050	07.03.03.01	177/2002		Rua Albino Tavares Garrido Alargamento	E	DEV		100%		08/07	02/08	2		7.000,00	7.000,00					7.000,00
3.3.1.1.1051	07.03.03.01	179/2002		Rua S. Salvador (Parte) Alargamento	E	DEV		100%		03/11	12/11	0							22.000,00	22.000,00
3.3.1.1.1052	07.03.03.01	180/2002		Rua S. Sebastião (Parte) Alargamento	E	DEV		100%		09/05	03/08	4	77.809,74	16.500,00	16.500,00					94.309,74
3.3.1.1.1052.33	08.05.01.02	25/2007		Alargamento(2ª Fase)-EnvolveHabitação	E	DEV		100%		04/08	12/08	0		15.000,00	15.000,00					15.000,00
3.3.1.1.1061	07.03.03.01	79/2003		Rua das Cavadas Beneficiação	E	DEV		100%		01/11	05/11	0							18.000,00	18.000,00
3.3.1.1.1062	07.03.03.01	41/2007		Rua Angelica Neves Elaboração de projecto	O	DEV		100%		02/07	07/08	0	363,00	5.000,00	5.000,00					5.363,00
3.3.1.1.1062.02	07.01.01	42/2007		Aquisição de Terrenos	O	O A/DAJ		100%		01/09	03/09	0				20.000,00				20.000,00
3.3.1.1.1062.04	07.03.03.01	43/2007		Construção	E	DEV		100%		04/09	11/09	0				67.000,00				67.000,00
3.3.1.1.1064	07.03.03.01	103/2003		Rua da Aldeia Alargamento e beneficiação	E	DEV		100%		03/10	12/10	0						90.000,00		90.000,00
3.3.1.1.1066	07.03.03.01	101/2003		Rua da Areia Beneficiação	E	DEV		100%		01/09	07/09	0				36.000,00				36.000,00
3.3.1.1.1069	07.03.03.01	94/2003		Rua da Azenha Alargamento e beneficiação	E	DEV		100%		03/08	11/08	2		47.000,00	47.000,00					47.000,00
3.3.1.1.1070	07.03.03.01	13/2008		Rua da Bandeira Alargamento	E	DEV		100%		03/08	06/08	0		14.500,00	14.500,00					14.500,00
3.3.1.1.1081	07.03.03.01	36/2007		Rua da Tendeira Beneficiação	E	DEV		100%		01/09	09/09	0				100.000,00				100.000,00
3.3.1.1.1082	07.03.03.01	14/2008		Rua da Valada (Parte) Pavimentação e Drenagens	E	DEV		100%		04/08	07/08	0		17.000,00	17.000,00					17.000,00
3.3.1.1.1083	07.03.03.01	92/2003		Rua da Zangarinheira Beneficiação	E	DEV		100%		07/07	03/08	2		80.000,00	80.000,00					80.000,00
3.3.1.1.1086	07.03.03.01	91/2003		Rua das Devesas (Parte) Beneficiação	E	DEV		100%		06/09	12/09	0				25.000,00				25.000,00
3.3.1.1.1089	07.03.03.01	40/2006		Rua da Fontela (Parte) Alargamento e Beneficiação	E	DEV		100%		03/10	12/10	0						60.000,00		60.000,00
3.3.1.1.1093	07.03.03.01	28/2007		Rua do Angelim Elaboração de projecto	O	DEV		100%		04/09	05/09	0				1.250,00				1.250,00
3.3.1.1.1093.02	07.03.03.01	82/2003		Alargamento e beneficiação	E	DEV		100%		05/09	09/09	0				50.000,00				50.000,00
3.3.1.1.1094	07.03.03.01	30/2005		Rua do Baluarte Beneficiação	E	DEV		100%		02/08	09/08	0		11.000,00	11.000,00					11.000,00
3.3.1.1.1097	07.03.03.01	96/2003		Rua do Coxo Alargamento e beneficiação	E	DEV		100%		03/09	11/09	1				135.000,00				135.000,00
3.3.1.1.1098	07.03.03.01	86/2003		Rua do Fojo Levantamento topográfico	O	DEV		100%		06/09	09/09	0				1.000,00				1.000,00
3.3.1.1.1098.04	07.03.03.01	87/2003		Alargamento e beneficiação	E	DEV		100%		07/09	06/10	0				125.000,00	125.000,00			250.000,00
3.3.1.1.1099	07.03.03.01	35/2006		Rua do Mercado (Parte) Alargamento e Beneficiação	E	DEV		100%		03/07	02/08	2		31.000,00	31.000,00					31.000,00
3.3.1.1.1103	07.03.03.01	34/2005		Rua do Paço Beneficiação	E	DEV		100%		02/10	10/10	0						40.000,00		40.000,00
3.3.1.1.1104	07.03.03.01	15/2008		Rua Padre Magina Beneficiação e Drenagens	E	DEV		100%		04/09	08/09	0				30.000,00				30.000,00

**MUNICÍPIO DE ESTARREJA**

(Unidade: Euros)

Objectivo	Código de Classificação Económica	N.º do Projecto Accção	Designação do Programa e Projecto/Ação	Forma de Realização	Responsável	Fonte de Financiamento			Datas		Fase de Execução	Realizado	Despesas					TOTAL PREVISTO j)=(c)+d)+g)+h)+i)	
						AC	AA	FC	Início	Fim			2008		Anos Seguintes				
													Total	Financ. Definido	Financ. A Definir	2009	2010		2011
a)	b)										c)								
3.3.1.1.1105	07.03.03.01	30/2007	<b>Rua Outeiro da Bandeira</b> <i>Elaboração de projecto</i>	O	DEV		100%		02/08	12/08	0		2.500,00	2.500,00					2.500,00
3.3.1.1.1105.02	07.03.03.01	85/2003	<i>Alargamento e beneficiação</i>	E	DEV		100%		04/09	10/09	0						115.000,00		115.000,00
3.3.1.1.1109	07.03.03.01	58/2004	<b>Rua dos Carvalhos</b> <i>Alargamento e Beneficiação</i>	E	DEV		100%		04/08	12/09	0		20.000,00	20.000,00			70.000,00		90.000,00
3.3.1.1.1114	07.03.03.01	16/2008	<b>Rua Joaquim Maria Nicolau</b> <i>Elaboração de projecto</i>	O	DEV		100%		01/08	12/08	0		5.000,00	5.000,00					5.000,00
3.3.1.1.1114.02	07.03.03.01	17/2008	<i>Beneficiação</i>	E	DEV		100%		03/09	08/09	0						40.000,00		40.000,00
3.3.1.1.1120	07.03.03.01	38/2006	<b>Rua do Porto Brejo</b> <i>Alargamento</i>	E	DEV		100%		01/09	08/09	0						70.000,00		70.000,00
3.3.1.1.1122	07.01.01	18/2008	<b>Rua Patas do Canto</b> <i>Aquisição de Terrenos</i>	E	DEV		100%		01/08	03/08	1		5.000,00	5.000,00					5.000,00
3.3.1.1.1122.04	07.03.03.01	78/2003	<i>Alargamento e Beneficiação</i>	E	DEV		100%		04/08	08/09	1		30.000,00	30.000,00			140.000,00		170.000,00
3.3.1.1.1123	07.03.03.01	106/2003	<b>Rua Padre Francisco dos Anjos</b> <i>Beneficiação</i>	E	DEV		100%		04/09	10/09	0						50.000,00		50.000,00
3.3.1.1.1124	07.03.03.01	44/2007	<b>Rua Prof. José Maria Tavares</b> <i>Beneficiação</i>	E	DEV		100%		05/07	02/08	2		21.000,00	21.000,00					21.000,00
3.3.1.1.1128	07.03.03.01	104/2003	<b>Travessa da Aldeia</b> <i>Alargamento e beneficiação</i>	E	DEV		100%		03/10	10/10	0							30.000,00	30.000,00
3.3.1.1.1129	07.03.03.01	32/2006	<b>Travessa da Várzea (Parte)</b> <i>Alargamento e Beneficiação</i>	E	DEV		100%		02/09	11/09	0						70.000,00		70.000,00
3.3.1.1.1132	07.03.03.01	115/2003	<b>Travessa do Canto</b> <i>Levantamento topográfico</i>	O	DEV		100%		01/10	03/10	0							750,00	750,00
3.3.1.1.1132.01	07.03.03.01	116/2003	<i>Beneficiação</i>	E	DEV		100%		05/10	11/10	0							50.000,00	50.000,00
3.3.1.1.1144	07.03.03.01	98/2003	<b>Rua das Brejas</b> <i>Alargamento e beneficiação</i>	E	DEV		100%		01/10	10/10	0							100.000,00	100.000,00
3.3.1.1.1147	07.03.03.01	39/2006	<b>Rua de Penedias</b> <i>Beneficiação</i>	E	DEV		100%		01/09	06/09	0						30.000,00		30.000,00
3.3.1.1.1148	07.03.03.01	113/2003	<b>Rua Chão Novo</b> <i>Levantamento topográfico</i>	O	DEV		100%		02/10	04/10	0							750,00	750,00
3.3.1.1.1148.01	07.03.03.01	114/2003	<i>Beneficiação</i>	E	DEV		100%		05/10	12/10	0							70.000,00	70.000,00
3.3.1.1.1152	07.03.03.01	118/2003	<b>Rua Dr. António Duarte de Oliveira (Parte)</b> <i>Beneficiação ( drenagem de água pluviais e construção de passeios)</i>	E	DEV		100%		02/09	12/09	0						180.000,00		180.000,00
3.3.1.1.1157	07.03.03.01	107/2003	<b>Rua do Carrascal</b> <i>Levantamento topográfico</i>	O	DEV		100%		01/10	03/10	0							1.000,00	1.000,00
3.3.1.1.1157.01	07.03.03.01	108/2003	<i>Beneficiação</i>	E	DEV		100%		04/10	12/10	0							87.000,00	87.000,00
3.3.1.1.1168	07.03.03.01	102/2003	<b>Rua da Associação Atlética de Avanço</b> <i>Beneficiação</i>	E	DEV		100%		03/10	09/10	0							65.000,00	65.000,00
3.3.1.1.1177	07.03.03.01	88/2003	<b>Acesso ao Aterro Sanitário ( Parte)</b> <i>Beneficiação</i>	E	DEV		100%		03/10	12/10	0							74.000,00	74.000,00
3.3.1.1.1178	07.03.03.01	119/2003	<b>Caminho de Ligação da Rua do Seixo à Rua de Santa Ana</b> <i>Elaboração de projecto</i>	O	DEV		100%		02/10	06/10	0							20.000,00	20.000,00
3.3.1.1.1178.02	07.03.03.01	120/2003	<i>Construção</i>	E	DEV		100%		04/11	12/11	0								150.000,00
3.3.1.1.1180	07.03.03.01	121/2003	<b>Rua Alto das Cabanas</b> <i>Beneficiação</i>	E	DEV		100%		06/09	12/09	0							30.000,00	30.000,00
3.3.1.1.1181	07.03.03.01	37/2007	<b>Caminho de Acesso e Pontão da Peneda</b> <i>Elaboração de projecto</i>	O	DEV		100%		01/08	12/09	0		10.000,00	10.000,00			5.000,00		15.000,00
3.3.1.1.1181.02	07.03.03.01	56/2004	<i>Beneficiação e Construção do Pontão</i>	E	DEV		100%		01/09	10/09	0						126.000,00		126.000,00
3.3.1.1.1184	07.03.03.01	19/2008	<b>Rua António da Póvoa (Parte)</b> <i>Beneficiação</i>	E	DEV		100%		05/08	09/09	0		20.000,00	20.000,00			20.000,00		40.000,00

**MUNICÍPIO DE ESTARREJA**

(Unidade: Euros)

Objectivo	Código de Classificação Económica	N.º do Projecto Accção	Designação do Programa e Projecto/Acção	Forma de Realização	Responsável	Fonte de Financiamento			Datas		Fase de Execução	Realizado	Despesas					TOTAL PREVISTO	
						AC	AA	FC	Início	Fim			2008			Anos Seguintes			
													Total	Financ. Definido	Financ. A Definir	2009	2010		2011
a)	b)	c)	d) = e) + f)	e)	f)	g)	h)	i)	j) = (c)+d)+g)+h)+i)										
3.3.1.1.1185		<b>38/2005</b>	<b>Pontão do Telhado</b> <i>Alargamento e Beneficiação</i>	E	DEV		100%		02/09	06/09	0					20.000,00			20.000,00
3.3.1.1.1186		<b>33/2006</b>	<b>Rua de Lig. do Porto Brejo à Rua do Casal</b> <i>Alargamento e Beneficiação</i>	E	DEV		100%		03/09	12/09	0					50.000,00			50.000,00
3.3.1.1.1187		<b>36/2006</b>	<b>Rua Comandante Carlos A. Santos</b> <i>Alargamento e Beneficiação</i>	E	DEV		100%		09/07	02/08	2	27.000,00	27.000,00						27.000,00
3.3.1.1.1188		<b>37/2006</b>	<b>Travessa Dr. António Duarte de Oliveira</b> <i>Elaboração de Projecto</i>	E	DEV		100%		02/09	07/09	0					5.000,00			5.000,00
3.3.1.1.1217		<b>20/2008</b>	<b>Travessa da Rua António da Póvoa</b> <i>Beneficiação</i>	E	DEV		100%		05/09	07/09	0					24.000,00			24.000,00
3.3.1.1.2000			<b>REDE DE BEDUÍDO</b>																
3.3.1.1.2014		<b>185/2002</b>	<b>Rua Dr. Manuel Figueiredo</b> <i>Elaboração de Projecto</i>	O	DEV		100%		01/08	03/08	1	1.210,00	12.500,00	12.500,00					13.710,00
3.3.1.1.2014.02	07.03.03.01	<b>187/2002</b>	<i>Aquisição de terrenos/indemnização</i>	O	O A/DAJ		100%		04/08	05/09	0		10.000,00	10.000,00		40.000,00			50.000,00
3.3.1.1.2014.10	07.01.01	<b>188/2002</b>	<i>Construção</i>	E	DEV		100%		07/08	05/09	0		30.000,00	30.000,00		170.000,00			200.000,00
3.3.1.1.2014.04	07.03.03.01																		
3.3.1.1.2025		<b>47/2007</b>	<b>Alargamento da Rua Dr. Manuel de Andrade</b> <i>Elaboração de projecto</i>	O	DEV		100%		01/09	03/09	0					5.000,00			5.000,00
3.3.1.1.2025.02	07.03.03.01	<b>124/2003</b>	<i>Aquisição de Habitações e Terrenos</i>	O	O A/DAJ		100%		07/09	12/11	0					75.000,00	150.000,00	150.000,00	375.000,00
3.3.1.1.2030			<b>Rua de Ligação da Rua Conselheiro José Luciano de Castro à Rua Dr. Pereira de Melo</b> <i>Construção</i>	E	DEV		100%		06/03	12/09	3	85.000,00	30.000,00	30.000,00		110.000,00			225.000,00
3.3.1.1.2030.04	07.03.03.01	<b>199/2002</b>																	
3.3.1.1.2037		<b>211/2002</b>	<b>Rua dos Lavadouros ( Parte)</b> <i>Alargamento e Beneficiação</i>	E	DEV		100%		06/10	12/10	0						40.000,00		40.000,00
3.3.1.1.2037.04	07.03.03.01																		
3.3.1.1.2039		<b>214/2002</b>	<b>Rua da Devesa</b> <i>Alargamento e Beneficiação</i>	E	DEV		100%		08/05	03/08	3	18.271,31	95.000,00	95.000,00					113.271,31
3.3.1.1.2039.04	07.03.03.01																		
3.3.1.1.2040		<b>218/2002</b>	<b>Rua Dr. Joaquim Manuel Ruela</b> <i>Beneficiação e conservação</i>	E	DEV		100%		06/07	02/08	0		17.000,00	17.000,00					17.000,00
3.3.1.1.2040.04	07.03.03.01																		
3.3.1.1.2041		<b>220/2002</b>	<b>Rua Dr. Dionísio de Moura</b> <i>Elaboração de Projecto</i>	O	DEV		100%		01/09	05/09	0					5.000,00			5.000,00
3.3.1.1.2041.02	07.03.03.01	<b>222/2002</b>	<i>Beneficiação e conservação</i>	E	DEV		100%		06/09	10/10	0					60.000,00	100.000,00		160.000,00
3.3.1.1.2041.04	07.03.03.01																		
3.3.1.1.2042		<b>225/2002</b>	<b>Rua Dr. José Justiniano</b> <i>Elaboração de Projecto</i>	O	DEV		100%		01/09	05/09	0					5.000,00			5.000,00
3.3.1.1.2042.02	07.03.03.01	<b>227/2002</b>	<i>Beneficiação e conservação</i>	E	DEV		100%		06/09	04/10	0					65.000,00	50.000,00		115.000,00
3.3.1.1.2042.04	07.03.03.01																		
3.3.1.1.2044		<b>234/2002</b>	<b>Rua Conselheiro José Luciano de Castro e Rotunda</b> <i>Alargamento e Beneficiação</i>	E	DEV		100%		04/03	05/08	3	68.704,28	105.200,00	105.200,00					173.904,28
3.3.1.1.2044.04	07.03.03.01																		
3.3.1.1.2045		<b>236/2002</b>	<b>Rua Frei Gonçalo</b> <i>Alargamento e Beneficiação</i>	E	DEV		100%		06/09	12/09	0					88.000,00			88.000,00
3.3.1.1.2045.04	07.03.03.01																		
3.3.1.1.2046		<b>240/2002</b>	<b>Travessa do Bairro São Filipe c/Lig R. D. Francisco N. Teixeira</b> <i>Construção</i>	E	DEV		100%		10/05	03/08	4	49.234,62	2.750,00	2.750,00					51.984,62
3.3.1.1.2046.04	07.03.03.01																		
3.3.1.1.2047		<b>242/2002</b>	<b>Travessa da Feiteira</b> <i>Alargamento e Beneficiação</i>	E	DEV		100%		08/07	04/08	1		30.500,00	30.500,00					30.500,00
3.3.1.1.2047.04	07.03.03.01																		
3.3.1.1.2049		<b>249/2002</b>	<b>Rua Dr. Tavares da Silva</b> <i>Elaboração de Projecto</i>	O	DEV		100%		01/08	03/08	0		12.500,00	12.500,00					12.500,00
3.3.1.1.2049.02	07.03.03.01	<b>251/2002</b>	<i>Aquisição de Habitações e Terrenos</i>	O	O A/DAJ		100%		03/08	05/09	0		50.000,00	50.000,00		50.000,00			100.000,00
3.3.1.1.2049.10	07.01.02.02	<b>253/2002</b>	<i>Alargamento e Beneficiação</i>	E	DEV		100%		06/08	06/09	0		50.000,00	50.000,00		350.000,00			400.000,00
3.3.1.1.2049.04	07.03.03.01																		
3.3.1.1.2050		<b>21/2006</b>	<b>Rua do Agro e Gaveto com a Rua Dr. Egas Moniz</b> <i>Aquisição de Terrenos</i>	O	O A/DAJ		100%		01/08	04/08	0		7.500,00	7.500,00					7.500,00
3.3.1.1.2050.10	07.01.01	<b>257/2002</b>	<i>Alargamento e Beneficiação</i>	E	DEV		100%		01/08	12/08	2		62.000,00	62.000,00					62.000,00
3.3.1.1.2050.04	07.03.03.01																		
3.3.1.1.2051		<b>263/2002</b>	<b>Rua dos Barreiros</b> <i>Alargamento e Beneficiação</i>	E	DEV		100%		09/05	03/08	4	120.115,28	8.900,00	8.900,00					129.015,28
3.3.1.1.2051.04	07.03.03.01																		

**MUNICÍPIO DE ESTARREJA**

(Unidade: Euros)

Objectivo	Código de Classificação Económica	N.º do Projecto Accção	Designação do Programa e Projecto/Acção	Forma de Realização	Responsável	Fonte de Financiamento			Datas		Fase de Execução	Realizado	Despesas					TOTAL PREVISTO	
						AC	AA	FC	Início	Fim			2008		Anos Seguintes				
													Total	Financ. Definido	Financ. A Definir	2009	2010		2011
a)	b)	c)	d) = e) + f)	e)	f)	g)	h)	i)	j) = c) + d) + g) + h) + i)										
3.3.1.1.2052			<b>Rua do Barreiro d' Além</b>																
3.3.1.1.2052.02	07.03.03.01	<b>53/2007</b>	<i>Elaboração de projecto</i>	O	DEV		100%		01/09	04/09	0								2.500,00
3.3.1.1.2052.04	07.03.03.01	<b>271/2002</b>	<i>Alargamento e Beneficiação</i>	E	DEV		100%		05/09	12/09	0								304.000,00
3.3.1.1.2054			<b>Rua do Fojo</b>																
3.3.1.1.2054.01	07.03.03.01	<b>126/2003</b>	<i>Levantamento topográfico</i>	O	DEV		100%		01/10	03/10	0								1.000,00
3.3.1.1.2054.04	07.03.03.01	<b>274/2002</b>	<i>Alargamento</i>	E	DEV		100%		04/10	11/10	0								70.000,00
3.3.1.1.2055			<b>Rua do Souto</b>																
3.3.1.1.2055.02	07.03.03.01	<b>58/2007</b>	<i>Elaboração de projecto</i>	O	DEV		100%		01/08	12/08	0		2.500,00	2.500,00					2.500,00
3.3.1.1.2055.04	07.03.03.01	<b>276/2002</b>	<i>Alargamento e Beneficiação</i>	E	DEV		100%		05/09	08/09	0								85.000,00
3.3.1.1.2058			<b>Travessa da Feira</b>																
3.3.1.1.2058.02	07.03.03.01	<b>281/2002</b>	<i>Elaboração de Projecto</i>	O	DEV		100%		06/09	12/09	0								5.000,00
3.3.1.1.2058.10	07.01.01	<b>284/2002</b>	<i>Aquisição de terrenos</i>	O	O A/DAJ		100%		01/09	12/09	0								10.000,00
3.3.1.1.2058.04	07.03.03.01	<b>286/2002</b>	<i>Alargamento e Beneficiação</i>	E	DEV		100%		03/09	12/09	0								60.000,00
3.3.1.1.2059			<b>Rua Dr. Fernando Gomes</b>																
3.3.1.1.2059.02	07.03.03.01	<b>25/2008</b>	<i>Elaboração de Projecto</i>	O	DEV		100%		01/08	02/08	0		5.000,00	5.000,00					5.000,00
3.3.1.1.2059.10	07.01.01	<b>22/2006</b>	<i>Aquisição de terrenos</i>	O	O A/DAJ		100%		03/08	04/09	0		25.000,00	25.000,00					25.000,00
3.3.1.1.2059.04	07.03.03.01	<b>288/2002</b>	<i>Alargamento e Beneficiação</i>	E	DEV		100%		09/05	09/09	2		250.000,00	250.000,00					155.000,00
3.3.1.1.2060			<b>Rua do Açude</b>																
3.3.1.1.2060.04	07.03.03.01	<b>289/2002</b>	<i>Alargamento</i>	E	DEV		100%		03/10	12/10	0								70.000,00
3.3.1.1.2064			<b>Rua de Trás ( Parte)</b>																
3.3.1.1.2064.04	07.03.03.01	<b>136/2003</b>	<i>Alargamento e Beneficiação</i>	E	DEV		100%		01/09	12/09	0								80.000,00
3.3.1.1.2065			<b>Travessa da Quinta-Velha</b>																
3.3.1.1.2065.02	07.03.03.01	<b>137/2003</b>	<i>Elaboração de Projecto</i>	O	DEV		100%		02/08	10/08	0		12.500,00	12.500,00					12.500,00
3.3.1.1.2065.10	07.01.01	<b>26/2008</b>	<i>Aquisição de terrenos</i>	O	O A/DAJ		100%		01/09	03/09	0								25.000,00
3.3.1.1.2065.04	07.03.03.01	<b>138/2003</b>	<i>Alargamento e Beneficiação</i>	E	DEV		100%		05/09	10/09	0								201.000,00
3.3.1.1.2067			<b>Rua Padre Donaciano Abreu Freire</b>																
3.3.1.1.2067.04	07.03.03.01	<b>143/2003</b>	<i>Alargamento e Beneficiação</i>	E	DEV		100%		05/06	06/08	2		55.000,00	55.000,00					55.000,00
3.3.1.1.2068			<b>Rua do Nascente</b>																
3.3.1.1.2068.04	07.03.03.01	<b>145/2003</b>	<i>Alargamento e Beneficiação</i>	E	DEV		100%		01/09	12/09	0								60.000,00
3.3.1.1.2069			<b>Rua da Quinta Nova</b>																
3.3.1.1.2069.04	07.03.03.01	<b>146/2003</b>	<i>Alargamento e Beneficiação</i>	E	DEV		100%		01/09	12/09	0								120.000,00
3.3.1.1.2071			<b>Estrada Nacional 224</b>																
3.3.1.1.2071.02	07.03.03.01	<b>149/2003</b>	<i>Elaboração de projectos</i>	O	DEV		100%		01/09	12/09	0								15.000,00
3.3.1.1.2071.04	07.03.03.01	<b>150/2003</b>	<i>Beneficiação</i>	E	DEV		100%		02/10	12/10	0								200.000,00
3.3.1.1.2072			<b>Acesso Nascente ao Parque Desportivo Municipal</b>																
3.3.1.1.2072.02	07.03.03.01	<b>151/2003</b>	<i>Elaboração de projecto</i>	O	DEV		100%		02/09	06/09	0								5.000,00
3.3.1.1.2072.10	07.01.01	<b>152/2003</b>	<i>Aquisição de Terrenos</i>	O	O A/DAJ		100%		01/10	06/10	0								50.000,00
3.3.1.1.2072.04	07.03.03.01	<b>153/2003</b>	<i>Construção</i>	E	DEV		100%		06/10	12/10	0								75.000,00
3.3.1.1.2083			<b>Rua Agostinho Leite</b>																
3.3.1.1.2083.02	07.03.03.01	<b>27/2008</b>	<i>Elaboração de Projecto</i>	E	DEV		100%		01/08	12/08	0		2.500,00	2.500,00					2.500,00
3.3.1.1.2112			<b>Rua Fernando Assis Pacheco(Parte)</b>																
3.3.1.1.2112.04	07.03.03.01	<b>28/2008</b>	<i>Beneficiação</i>	E	DEV		100%		05/08	07/08	0		25.000,00	25.000,00					25.000,00
3.3.1.1.2118			<b>Rua Luis de Camões</b>																
3.3.1.1.2118.02	07.03.03.01	<b>64/2007</b>	<i>Elaboração de Projecto</i>	E	DEV		100%		01/08	12/08	0		5.000,00	5.000,00					5.000,00
3.3.1.1.2120			<b>Rua Marques Rodrigues</b>																
3.3.1.1.2120.04	07.03.03.01	<b>29/2008</b>	<i>Beneficiação</i>	E	DEV		100%		03/08	08/08	0		40.000,00	40.000,00					40.000,00
3.3.1.1.2121			<b>Rua Monsenhor Antão</b>																
3.3.1.1.2121.04	07.03.03.01	<b>63/2004</b>	<i>Alargamento e Beneficiação</i>	E	DEV		100%		12/06	02/08	2		62.500,00	62.500,00					62.500,00
3.3.1.1.2136			<b>Rua da Brejinha</b>																
3.3.1.1.2136.04	07.03.03.01	<b>63/2007</b>	<i>Beneficiação</i>	E	DEV		100%		01/08	12/08	0		21.000,00	21.000,00					21.000,00

**MUNICÍPIO DE ESTARREJA**

(Unidade: Euros)

Objectivo	Código de Classificação Económica	N.º do Projecto Accção	Designação do Programa e Projecto/Acção	Forma de Realização	Responsável	Fonte de Financiamento			Datas		Fase de Execução	Realizado	Despesas					TOTAL PREVISTO	
						AC	AA	FC	Início	Fim			2008			Anos Seguintes			
													Total	Financ. Definido	Financ. A Definir	2009	2010		2011
a)	b)	c)	d) = e) + f)	e)	f)	g)	h)	i)	j) = c) + d) + g) + h) + i)										
3.3.1.1.2141 3.3.1.1.2141.04	07.03.03.01	30/2008	Rua Fonte da Vila (Parte) Beneficiação e Drenagens	E	DEV		100%		06/08	10/09	0		10.000,00	10.000,00		30.000,00			40.000,00
3.3.1.1.2214 3.3.1.1.2214.04	07.03.03.01	62/2004	Travessa do Barreiro de Cima Alargamento e Beneficiação	E	DEV		100%		05/07	02/08	2		22.000,00	22.000,00					22.000,00
3.3.1.1.2216 3.3.1.1.2216.04	07.03.03.01	30/2006	Travessa do Campo Beneficiação	E	DEV		100%		01/08	10/08	1		80.000,00	80.000,00					80.000,00
3.3.1.1.2225 3.3.1.1.2225.02 3.3.1.1.2225.04	07.03.03.01 07.03.03.01	64/2004 65/2004	Travessa Major Ferreira Elaboração de projecto Alargamento e Beneficiação	O E	DEV DEV		100%		01/10 03/10	03/10 12/10	0 0						5.000,00 70.000,00		5.000,00 70.000,00
3.3.1.1.2226 3.3.1.1.2226.04	07.03.03.01	66/2004	Pralongamento da Rua das Areosas até à Rua da Areosa Sul Construção	E	DEV		100%		03/11	12/11	1							50.000,00	50.000,00
3.3.1.1.2291 3.3.1.1.2291.02 3.3.1.1.2291.10 3.3.1.1.2291.04	07.03.03.01 07.01.01	31/2008 32/2008 33/2008	Rua de Ligação à Rua Padre de Donaciano Abreu Freire Elaboração de projecto Aquisição de Terrenos Construção	O O E	DEV O A/DAJ DEV		100%		01/08 06/08 06/08	12/08 10/09 12/10	0 0 0		2.500,00	2.500,00			25.000,00 30.000,00		2.500,00 25.000,00 135.000,00
3.3.1.1.2292 3.3.1.1.2292.04	07.03.03.01	34/2008	Rua General Themudo Barata Beneficiação	E	DEV		100%		04/08	09/08	1		35.000,00	35.000,00					35.000,00
3.3.1.1.2901 3.3.1.1.2901.02 3.3.1.1.2901.10 3.3.1.1.2901.04	07.03.03.01 07.01.01	97/2005 95/2005 99/2005	Circular Norte Elaboração de projecto Aquisição de Terrenos Construção	O O E	DEV O A/DAJ DEV		100%		02/09 01/10 02/10	12/09 12/10 10/11	0 0 0				35.000,00		90.000,00 300.000,00		35.000,00 90.000,00 800.000,00
3.3.1.1.2904 3.3.1.1.2904.04	07.03.03.01	104/2005	Circular Nascente Beneficiação	E	DEV		100%		02/09	12/09	0					75.000,00			75.000,00
3.3.1.1.29 3.3.1.1.2905.10 3.3.1.1.2905.02 3.3.1.1.2905.04	07.01.01 07.03.03.01	35/2008 36/2008 37/2008	Circular à Escola Padre Donaciano Abreu Freire Aquisição de Terrenos Elaboração de projecto Construção	O O E	O A/DAJ DEV DEV		100%		03/08 01/08 06/08	04/08 02/08 09/09	0 0 0		10.000,00 1.250,00 50.000,00	10.000,00 1.250,00 50.000,00		225.000,00			10.000,00 1.250,00 275.000,00
3.3.1.1.3000			REDE DE CANELAS																
3.3.1.1.3007 3.3.1.1.3007.02 3.3.1.1.3007.10 3.3.1.1.3007.04	07.03.03.01 07.01.01	168/2002 172/2002 178/2002	Variante Sul à Freguesia de Canelas Elaboração de Projecto de Electrificação Aquisição de terrenos Construção	O O E	DEV O A/DAJ DEV		100%		01/08 01/09 04/09	12/08 03/09 12/09	0 0 0		2.500,00	2.500,00		50.000,00 210.000,00			2.500,00 50.000,00 210.000,00
3.3.1.1.3010 3.3.1.1.3010.02 3.3.1.1.3010.10 3.3.1.1.3010.04	07.03.03.01 07.01.01	181/2002 38/2008 182/2002	Rua Picoto Sul com ligação à Rua do Espinhal Norte Elaboração de Projecto de electrificação Aquisição de terrenos Alargamento e Beneficiação	A O E	DEV O A/DAJ DEV		100%		01/08 01/09 04/09	12/08 03/09 12/09	0 0 0		5.000,00	5.000,00		15.000,00 180.000,00			5.000,00 15.000,00 180.000,00
3.3.1.1.3014 3.3.1.1.3014.04	07.03.03.01	190/2002	Rua do Corgo Alargamento	E	DEV		100%		03/07	01/08	2		75.500,00	75.500,00					75.500,00
3.3.1.1.3018 3.3.1.1.3018.04	07.03.03.01	198/2002	Rua do Vale do Picoto Alargamento e beneficiação	E	DEV		100%		06/07	02/08	2		45.000,00	45.000,00					45.000,00
3.3.1.1.3019 3.3.1.1.3019.04	07.03.03.01	202/2002	Rua da Barroca Alargamento e beneficiação	E	DEV		100%		06/09	09/09	0					40.000,00			40.000,00
3.3.1.1.3020 3.3.1.1.3020.04	07.03.03.01	204/2002	Rua Banda Bingre Alargamento e beneficiação	E	DEV		100%		06/09	12/09	0					22.000,00			22.000,00
3.3.1.1.3022 3.3.1.1.3022.04	07.03.03.08	157/2003	Caminho do Areal Beneficiação	E	DEV		100%		02/10	10/10	0						25.000,00		25.000,00
3.3.1.1.3023 3.3.1.1.3023.04	07.03.03.08	161/2003	Caminho da Arregaça Beneficiação	E	DEV		100%		01/10	10/10	0						26.000,00		26.000,00
3.3.1.1.3028 3.3.1.1.3028.04	07.03.03.08	160/2003	Caminho das Marridas Beneficiação	E	DEV		100%		03/10	09/10	0						21.000,00		21.000,00



**MUNICÍPIO DE ESTARREJA**

(Unidade: Euros)

Objectivo	Código de Classificação Económica	N.º do Projecto Accção	Designação do Programa e Projecto/Acção	Forma de Realização	Responsável	Fonte de Financiamento			Datas		Fase de Execução	Realizado	Despesas					TOTAL PREVISTO	
						AC	AA	FC	Início	Fim			2008		Anos Seguintes				
													Total	Financ. Definido	Financ. A Definir	2009	2010		2011
a)	b)	c)	d) = e) + f)	e)	f)	g)	h)	i)	j) = c) + d) + g) + h) + i)										
3.3.1.1.3030		159/2003	<b>Caminho do Morangal do Meio</b>	E	DEV		100%		03/10	12/10	0					45.000,00		45.000,00	
3.3.1.1.3030.04	07.03.03.08		Beneficiação																
3.3.1.1.3031		158/2003	<b>Caminho dos Morangais Norte</b>	E	DEV		100%		04/10	12/10	0					39.000,00		39.000,00	
3.3.1.1.3031.04	07.03.03.08		Beneficiação																
3.3.1.1.3033		154/2003	<b>Caminho das Quintas Lig a Albergaria-a-Velha</b>	O	DEV		100%		01/08	08/08	0					20.000,00		20.000,00	
3.3.1.1.3033.02	07.03.03.08		Elaboração de projecto																
3.3.1.1.3033.04	07.03.03.08	155/2003	Construção	E	DEV		100%		01/10	12/11	0					100.000,00	325.000,00	425.000,00	
3.3.1.1.3052		62/2007	<b>Rua S. Tomé (Parte)</b>	E	DEV		100%		05/08	09/08	0					20.000,00		20.000,00	
3.3.1.1.3052.04	07.03.03.01		Alargamento e Beneficiação																
3.3.1.1.3067		39/2008	<b>Rua da Bandulha (Parte)</b>	O	DEV		100%		01/09	05/09	0					1.250,00		1.250,00	
3.3.1.1.3067.02	07.03.03.01		Elaboração de projecto																
3.3.1.1.3067.04	07.03.03.01	40/2008	Alargamento e Pavimentação	E	DEV		100%		03/09	09/09	0					10.000,00		10.000,00	
3.3.1.1.3074		41/2008	<b>Travessa Sul à Rua Campo da Cruz</b>	E	DEV		100%		05/08	11/08	0					10.000,00		10.000,00	
3.3.1.1.3074.04	07.03.03.01		Alargamento e Pavimentação																
3.3.1.1.4000			<b>REDE DE FERMEIÃO</b>																
3.3.1.1.4012		217/2002	<b>Rua da Devesa</b>	A/O	DEV		100%		01/07	02/08	0					10.000,00		10.000,00	
3.3.1.1.4012.02	07.03.03.01		Elaboração de Projecto de construção e electrificação																
3.3.1.1.4012.10	07.01.01	47/2008	Aquisição de terrenos	O	O A/D/AJ		100%		01/08	04/08	0					15.000,00		15.000,00	
3.3.1.1.4012.04	07.03.03.01	219/2002	Alargamento e beneficiação	E	DEV		100%		06/08	04/10	0					50.000,00		50.000,00	
3.3.1.1.4017		235/2002	<b>Rua das Figueiras ( Parte)</b>	E	DEV		100%		01/11	06/11	0						4.000,00	4.000,00	
3.3.1.1.4017.04	07.03.03.01		Beneficiação e conservação																
3.3.1.1.4019		241/2002	<b>Rua Mártir de S.Sebastião</b>	E	DEV		100%		05/08	10/08	1					55.000,00		55.000,00	
3.3.1.1.4019.04	07.03.03.01		Beneficiação e conservação																
3.3.1.1.4022		248/2002	<b>Rua de Nossa Srª dos Prazeres</b>	E	DEV		100%		01/10	12/10	0						50.000,00	50.000,00	
3.3.1.1.4022.04	07.03.03.01		Beneficiação e conservação																
3.3.1.1.4025		258/2002	<b>Rua dos Cachos</b>	E	DEV		100%		06/10	12/10	0						80.000,00	80.000,00	
3.3.1.1.4025.04	07.03.03.01		Alargamento e beneficiação																
3.3.1.1.4027		260/2002	<b>Rua dos Outeiros</b>	E	DEV		100%		06/11	12/11	0							15.000,00	15.000,00
3.3.1.1.4027.04	07.03.03.01		Alargamento e beneficiação																
3.3.1.1.4030		48/2008	<b>Rua Nova da Terra do Monte</b>	E	DEV		100%		05/08	09/08	1					13.000,00		13.000,00	
3.3.1.1.4030.04	07.03.03.01		Beneficiação																
3.3.1.1.4044		61/2006	<b>Rua de São Bartolomeu (parte)</b>	E	DEV		100%		04/07	03/09	2					30.000,00		30.000,00	
3.3.1.1.4044.04	07.03.03.01		Alargamento e beneficiação																
3.3.1.1.4047		66/2006	<b>Rua do Botelho (Parte)</b>	O	DEV		100%		04/07	01/08	2					18.000,00		18.000,00	
3.3.1.1.4047.04	07.03.03.01		Drenagem e pavimentação																
3.3.1.1.4055		62/2006	<b>Rua Penedo do Norte</b>	O/A	DEV		100%		09/07	04/08	0					2.500,00		2.500,00	
3.3.1.1.4055.02	07.03.03.01		Elaboração de Projecto																
3.3.1.1.4055.10	07.01.01	49/2008	Aquisição de terrenos	O	O A/D/AJ		100%		01/08	12/08	0					5.000,00		5.000,00	
3.3.1.1.4055.04	07.03.03.01	63/2006	Alargamento e pavimentação	E	DEV		100%		05/08	10/08	0					50.000,00		50.000,00	
3.3.1.1.4078		221/2002	<b>Rua da Carreira Branca</b>	A/O	DEV		100%		02/11	04/11	0							1.000,00	1.000,00
3.3.1.1.4078.02	07.03.03.01		Elaboração de Projecto de electrificação																
3.3.1.1.4078.04	07.03.03.01	223/2002	Construção	E	DEV		100%		05/11	12/11	0						65.000,00	65.000,00	
3.3.1.1.4079		73/2004	<b>Caminho Florestal da Lavandeira</b>	E	DEV		100%		09/07	03/08	0					15.000,00		15.000,00	
3.3.1.1.4079.04	07.03.03.08		Beneficiação																
3.3.1.1.4080		74/2004	<b>Caminho Florestal do Pegão</b>	E	DEV		100%		05/10	12/10	0						60.000,00	60.000,00	
3.3.1.1.4080.04	07.03.03.08		Alargamento e beneficiação																
3.3.1.1.4081		76/2004	<b>Circular Devesa / Corga</b>	O/A	DEV		100%		01/09	12/09	0					5.000,00		5.000,00	
3.3.1.1.4081.02	07.03.03.01		Elaboração de Projecto																
3.3.1.1.4081.10	07.01.01	50/2008	Aquisição de terrenos	O	O A/D/AJ		100%		01/09	03/09	0					15.000,00		15.000,00	
3.3.1.1.4081.04	07.03.03.01	63/2005	Construção	E	DEV		100%		05/09	12/09	0					200.000,00		200.000,00	

## MUNICÍPIO DE ESTARREJA

(Unidade: Euros)

Objectivo	Código de Classificação Económica	N.º do Projecto Accção	Designação do Programa e Projecto/Acção	Forma de Realização	Responsável	Fonte de Financiamento			Datas		Fase de Execução	Realizado	Despesas					TOTAL PREVISTO	
						AC	AA	FC	Início	Fim			2008			Anos Seguintes			
													Total	Financ. Definido	Financ. A Definir	2009	2010		2011
a)	b)	c)	d) = e) + f)	e)	f)	g)	h)	i)	j) = c) + d) + g) + h) + i)										
3.3.1.1.4083			<b>Estrada de Lig. da Rua do Norte à Rua de São Bartolomeu</b>																
3.3.1.1.4083.02	07.03.03.01	<b>64/2006</b>	<i>Elaboração de Projecto</i>	O/A	DEV		100%		01/08	05/08	0		5.000,00	5.000,00					5.000,00
3.3.1.1.4083.10	07.01.01	<b>51/2008</b>	<i>Aquisição de terrenos</i>	O	O A/D/AJ		100%		02/09	03/09	0					10.000,00			10.000,00
3.3.1.1.4083.04	07.03.03.01	<b>65/2006</b>	<i>Construção</i>	E	DEV		100%		01/09	12/09	0					100.000,00			100.000,00
3.3.1.1.5000			<b>REDE DE PARDILHÓ</b>																
3.3.1.1.5004			<b>Rua Maurício de Almeida</b>																
3.3.1.1.5004.04	07.03.03.01	<b>81/2004</b>	<i>Alargamento e pavimentação</i>	E	DEV		100%		03/07	12/08	3	42.243,69	38.000,00	38.000,00					80.243,69
3.3.1.1.5006			<b>Rua do Salgueirão</b>																
3.3.1.1.5006.04	07.03.03.01	<b>69/2006</b>	<i>Alargamento e beneficiação</i>	E	DEV		100%		06/09	12/09	0					40.000,00			40.000,00
3.3.1.1.5016			<b>Caminho do Nancinho</b>																
3.3.1.1.5016.04	07.03.03.08	<b>267/2002</b>	<i>Beneficiação e conservação</i>	E	DEV		100%		09/07	07/09	1	302,50	250,00	250,00		70.000,00			70.552,50
3.3.1.1.5019			<b>Estrada de Lig do Canedo de Além ao Caminho dos Moleiros</b>																
3.3.1.1.5019.04	07.03.03.08	<b>272/2002</b>	<i>Construção</i>	E	DEV		100%		09/07	02/08	2	25.024,13	2.500,00	2.500,00					27.524,13
3.3.1.1.5020			<b>Rua do Limite - Arruamento Intermunicipal Estarreja -Murtoza</b>																
3.3.1.1.5020.18	08.05.01.01	<b>275/2002</b>	<i>Comparticipação e beneficiação e conservação</i>	E	DEV		100%		04/09	09/09	0					10.000,00			10.000,00
3.3.1.1.5029			<b>Rua Joaquim Maria Resende</b>																
3.3.1.1.5029.04	07.03.03.01	<b>293/2002</b>	<i>Beneficiação e conservação</i>	E	DEV		100%		01/06	12/08	4	223.638,01	11.195,00	11.195,00					234.833,01
3.3.1.1.5028			<b>Rua dos Tarolas</b>																
3.3.1.1.5028.04	07.03.03.01	<b>53/2008</b>	<i>Alargamento e beneficiação</i>	E	DEV		100%		06/08	10/08	0		9.500,00	9.500,00					9.500,00
3.3.1.1.5030			<b>Travessa do Curval</b>																
3.3.1.1.5030.04	07.03.03.01	<b>294/2002</b>	<i>Alargamento e beneficiação</i>	E	DEV		100%		03/11	09/11	0							33.500,00	33.500,00
3.3.1.1.5034			<b>Rua Mestras do Corgo</b>																
3.3.1.1.5034.01	07.03.03.01	<b>166/2003</b>	<i>Levantamento topográfico</i>	O	DEV		100%		01/11	04/11	0							1.000,00	1.000,00
3.3.1.1.5034.04	07.03.03.01	<b>303/2002</b>	<i>Alargamento</i>	E	DEV		100%		04/11	11/11	0							23.000,00	23.000,00
3.3.1.1.5035			<b>Rua dos Emigrantes</b>																
3.3.1.1.5035.04	07.03.03.01	<b>75/2007</b>	<i>Alargamento e beneficiação (2ª Fase)</i>	E	DEV		100%		02/07	02/08	2		17.000,00	17.000,00					17.000,00
3.3.1.1.5036			<b>Rua das Flores</b>																
3.3.1.1.5036.04	07.03.03.01	<b>308/2002</b>	<i>Alargamento e beneficiação</i>	E	DEV		100%		02/11	10/11	0							30.000,00	30.000,00
3.3.1.1.5038			<b>Caminhos Agrícolas do Telhadouro</b>																
3.3.1.1.5038.04	07.03.03.08	<b>167/2003</b>	<i>Beneficiação</i>	E	DEV		100%		09/09	12/09	0					150.000,00			150.000,00
3.3.1.1.5039			<b>Rotunda na confluência Travessa Saltoa c/ Rua das Tecedeiras</b>																
3.3.1.1.5039.04	07.03.03.01	<b>169/2003</b>	<i>Construção</i>	E	DEV		100%		04/11	12/11	0							60.000,00	60.000,00
3.3.1.1.5040			<b>Rua António Maria da Silva Pinho</b>																
3.3.1.1.5040.02	07.01.04.09	<b>79/2007</b>	<i>Estudo e elaboração de projecto</i>	O	DEV		100%		01/07	03/08	1		5.800,00	5.800,00					5.800,00
3.3.1.1.5040.10	07.01.01	<b>54/2008</b>	<i>Aquisição de Terrenos</i>	O	O A/D/AJ		100%		07/09	10/09	0					25.000,00			25.000,00
3.3.1.1.5040.04	07.03.03.01	<b>171/2003</b>	<i>Alargamento e construção de passeios</i>	E	DEV		100%		06/09	12/11	0					120.000,00	200.000,00	150.000,00	470.000,00
3.3.1.1.5041			<b>Beco das Sabelelas</b>																
3.3.1.1.5041.04	07.03.03.01	<b>172/2003</b>	<i>Pavimentação</i>	E	DEV		100%		03/08	12/08	0		21.000,00	21.000,00					21.000,00
3.3.1.1.5043			<b>Estrada Nacional 224-2</b>																
3.3.1.1.5043.02	07.03.03.01	<b>175/2003</b>	<i>Elaboração de projectos</i>	O	DEV		100%		01/09	12/09	0					30.000,00			30.000,00
3.3.1.1.5043.04	07.03.03.01	<b>176/2003</b>	<i>Beneficiação</i>	E	DEV		100%		01/09	12/11	0					60.000,00	65.000,00	825.000,00	950.000,00
3.3.1.1.5044			<b>Estrada Estarreja /Pardilhó (EM 558)</b>																
3.3.1.1.5044.02	07.03.03.01	<b>177/2003</b>	<i>Elaboração de projecto</i>	O	DEV		100%		01/08	03/08	0		15.000,00	15.000,00					15.000,00
3.3.1.1.5044.10	07.01.01	<b>66/2007</b>	<i>Aquisição de Terrenos</i>	O	O A/D/AJ		100%		04/08	04/08	0					10.000,00			10.000,00
3.3.1.1.5044.04	07.03.03.01	<b>178/2003</b>	<i>Beneficiação</i>	E	DEV		100%		05/08	09/09	0		100.000,00	100.000,00		300.000,00			400.000,00
3.3.1.1.5067			<b>Rua Maestro Henriques Lopes Ramos</b>																
3.3.1.1.5067.10	07.01.01	<b>55/2008</b>	<i>Aquisição de Terrenos</i>	O	O A/D/AJ		100%		03/08	04/08	0		5.000,00	5.000,00					5.000,00
3.3.1.1.5067.04	07.03.03.01	<b>68/2006</b>	<i>Alargamento e pavimentação</i>	E	DEV		100%		05/08	08/08	0		18.000,00	18.000,00					18.000,00
3.3.1.1.5132			<b>Rua Professor José Maria Godinho</b>																
3.3.1.1.5132.02	07.03.03.01	<b>56/2008</b>	<i>Elaboração de Projecto</i>	O	DEV		100%		01/09	05/09	0					2.500,00			2.500,00
3.3.1.1.5132.04	07.03.03.01	<b>76/2005</b>	<i>Alargamento e beneficiação</i>	E	DEV		100%		01/09	08/09	0					75.000,00			75.000,00

**MUNICÍPIO DE ESTARREJA**

(Unidade: Euros)

Objectivo	Código de Classificação Económica	N.º do Projecto Accção	Designação do Programa e Projecto/Ação	Forma de Realização	Responsável	Fonte de Financiamento			Datas		Fase de Execução	Realizado	Despesas					TOTAL PREVISTO
						AC	AA	FC	Início	Fim			2008		Anos Seguintes			
													Total	Financ. Definido	Financ. A Definir	2009	2010	
a)	b)	c)	d) = e) + f)	e)	f)	g)	h)	i)	j) = (c) + d) + g) + h) + i)									
3.3.1.1.5136	07.03.03.01	57/2008	Rua da Caridade (Parte)	E	DEV	100%		04/08	08/08	0		24.000,00	24.000,00					24.000,00
3.3.1.1.5138	07.03.03.01	85/2004	Rua da Feliz	O	DEV	100%		01/09	06/09	0					1.500,00			1.500,00
3.3.1.1.5138.02	07.03.03.01	72/2005	Elaboração de Projecto	E	DEV	100%		06/09	12/09	0					25.000,00			25.000,00
3.3.1.1.5139	07.03.03.01	67/2007	Rua da Formiga	E	DEV	100%		01/09	12/09	0					38.000,00			38.000,00
3.3.1.1.5148	07.03.03.01	58/2008	Rua da Tomadia	E	DEV	100%		06/09	11/09	0					30.000,00			30.000,00
3.3.1.1.5148.04	07.03.03.01	58/2008	Pavimentação	E	DEV	100%		06/09	11/09	0					30.000,00			30.000,00
3.3.1.1.5168	07.03.03.01	84/2004	Rua do Gramoal	E	DEV	100%		03/09	06/09	0					1.500,00			1.500,00
3.3.1.1.5168.02	07.03.03.01	71/2005	Elaboração de Projecto	E	DEV	100%		03/09	12/09	0					40.000,00			40.000,00
3.3.1.1.5168.04	07.03.03.01	71/2005	Alargamento e pavimentação	E	DEV	100%		03/09	12/09	0					40.000,00			40.000,00
3.3.1.1.5170	07.03.03.01	83/2004	Rua do Monte de Baixo	E	DEV	100%		03/09	09/09	0					2.500,00			2.500,00
3.3.1.1.5170.02	07.03.03.01	70/2005	Elaboração de Projecto	E	DEV	100%		03/09	12/09	0					200.000,00			200.000,00
3.3.1.1.5170.04	07.03.03.01	70/2005	Alargamento e pavimentação	E	DEV	100%		03/09	12/09	0					200.000,00			200.000,00
3.3.1.1.5172	07.03.03.01	80/2004	Rua do Ramalhão	E	DEV	100%		03/10	12/10	0						35.000,00		35.000,00
3.3.1.1.5172.04	07.03.03.01	80/2004	Alargamento e pavimentação	E	DEV	100%		03/10	12/10	0						35.000,00		35.000,00
3.3.1.1.5174	07.03.03.01	75/2005	Rua do Salgueiro (Parte)	E	DEV	100%		06/06	02/08	2	423,50	43.500,00	43.500,00					43.923,50
3.3.1.1.5174.04	07.03.03.01	75/2005	Alargamento e Beneficiação	E	DEV	100%		06/06	02/08	2	423,50	43.500,00	43.500,00					43.923,50
3.3.1.1.51	07.03.03.01	62/2008	Troço da Rua Teixugueiras com Lig à Ribeira das Teixugueiras	E	DEV	100%		05/09	10/09	0					50.000,00			50.000,00
3.3.1.1.51.02	07.03.03.01	62/2008	Beneficiação	E	DEV	100%		05/09	10/09	0					50.000,00			50.000,00
3.3.1.1.6000			REDE DE SALREU															
3.3.1.1.6027	07.03.03.01	146/2001	Rotunda do Hospital	E	DEV	100%		03/04	03/08	4	503.829,48	70.500,00	70.500,00					574.329,48
3.3.1.1.6027.04	07.03.03.01	146/2001	Construção	E	DEV	100%		03/04	03/08	4	503.829,48	70.500,00	70.500,00					574.329,48
3.3.1.1.6033	07.03.03.01	304/2002	Rua António Oliveira Rodrigues (Zagaló)	E	DEV	35%	65%	03/05	06/08	3	99.092,30	206.527,36	206.527,36					305.619,66
3.3.1.1.6033.04	07.03.03.01	304/2002	Alargamento	E	DEV	35%	65%	03/05	06/08	3	99.092,30	206.527,36	206.527,36					305.619,66
3.3.1.1.6034	07.03.03.01	305/2002	Travessa do Couto	E	DEV	65%	35%	08/06	02/08	4	53.424,00	3.700,00	3.700,00					57.124,00
3.3.1.1.6034.04	07.03.03.01	305/2002	Alargamento	E	DEV	65%	35%	08/06	02/08	4	53.424,00	3.700,00	3.700,00					57.124,00
3.3.1.1.6036	07.03.03.01	69/2007	Rua do Terço	O	DEV	100%		01/08	03/08	0		1.250,00	1.250,00					1.250,00
3.3.1.1.6036.02	07.03.03.01	309/2002	Elaboração de projecto	E	DEV	100%		06/08	12/09	0		50.000,00	50.000,00		30.000,00			80.000,00
3.3.1.1.6036.04	07.03.03.01	309/2002	Alargamento	E	DEV	100%		06/08	12/09	0		50.000,00	50.000,00		30.000,00			80.000,00
3.3.1.1.6037	07.03.03.01	70/2007	Rua da Cruz (Parte)	O	DEV	100%		01/09	12/09	0					2.500,00			2.500,00
3.3.1.1.6037.02	07.03.03.01	311/2002	Elaboração de projecto	E	DEV	100%		04/09	09/09	0					35.000,00			35.000,00
3.3.1.1.6037.04	07.03.03.01	311/2002	Alargamento	E	DEV	100%		04/09	09/09	0					35.000,00			35.000,00
3.3.1.1.6038	07.03.03.01	312/2002	Rua Cónego Rebelo dos Anjos	E	DEV	100%		02/10	10/10	0						20.000,00		20.000,00
3.3.1.1.6038.04	07.03.03.01	312/2002	Construção	E	DEV	100%		02/10	10/10	0						20.000,00		20.000,00
3.3.1.1.6041	07.03.03.01	315/2002	Rua de Salreu (entre a Rua José Luis Vidal e Rua de Campinos)	E	DEV	100%		03/07	02/08	4	33.903,45	7.000,00	7.000,00					40.903,45
3.3.1.1.6041.04	07.03.03.01	315/2002	Alargamento	E	DEV	100%		03/07	02/08	4	33.903,45	7.000,00	7.000,00					40.903,45
3.3.1.1.6042	07.03.03.01	316/2002	Rua José Luciano de Castro	E	DEV	100%		05/09	11/09	0					60.000,00			60.000,00
3.3.1.1.6042.04	07.03.03.01	316/2002	Alargamento	E	DEV	100%		05/09	11/09	0					60.000,00			60.000,00
3.3.1.1.6043	07.03.03.01	317/2002	Rua do Cadaval (entre Rua do Feiro e Rua Joaquim R. da Silva)	E	DEV	100%		02/10	09/10	0						25.000,00		25.000,00
3.3.1.1.6043.04	07.03.03.01	317/2002	Alargamento	E	DEV	100%		02/10	09/10	0						25.000,00		25.000,00
3.3.1.1.6044	07.03.03.01	318/2002	Travessada Escola	E	DEV	100%		02/09	11/09	0					40.000,00			40.000,00
3.3.1.1.6044.04	07.03.03.01	318/2002	Alargamento	E	DEV	100%		02/09	11/09	0					40.000,00			40.000,00
3.3.1.1.6046	07.03.03.01	320/2002	Rua do Ribeiro da Ladeira	E	DEV	100%		01/11	12/11	0							105.000,00	105.000,00
3.3.1.1.6046.04	07.03.03.01	320/2002	Alargamento	E	DEV	100%		01/11	12/11	0							105.000,00	105.000,00
3.3.1.1.6048	07.03.03.01	74/2007	Rua da Carvalha	O	DEV	100%		04/09	03/09	0					5.000,00			5.000,00
3.3.1.1.6048.02	07.03.03.01	324/2002	Elaboração de projecto	E	DEV	100%		04/09	12/09	0					100.000,00			100.000,00
3.3.1.1.6048.04	07.03.03.01	324/2002	Alargamento	E	DEV	100%		04/09	12/09	0					100.000,00			100.000,00

**MUNICÍPIO DE ESTARREJA**

(Unidade: Euros)

Objectivo	Código de Classificação Económica	N.º do Projecto Accção	Designação do Programa e Projecto/Acção	Forma de Realização	Responsável	Fonte de Financiamento			Datas		Fase de Execução	Realizado	Despesas					TOTAL PREVISTO	
						AC	AA	FC	Início	Fim			2008			Anos Seguintes			
													Total	Financ. Definido	Financ. A Definir	2009	2010		2011
a)	b)										c)	d) = e) + f)	e)	f)	g)	h)	i)	j) = c) + d) + g) + h) + i)	
3.3.1.1.6050			<b>Travessa da Cruz (Parte)</b>																
3.3.1.1.6050.02	07.03.03.01	<b>75/2008</b>	<i>Elaboração de Projecto</i>	O	DEV		100%		01/09	12/09	0								2.500,00
3.3.1.1.6050.04	07.03.03.01	<b>326/2002</b>	<i>Alargamento</i>	E	DEV		100%		04/09	08/09	0								36.000,00
3.3.1.1.6051			<b>Rua do Arieiro ( Parte)</b>																
3.3.1.1.6051.04	07.03.03.01	<b>327/2002</b>	<i>Alargamento e Beneficiação</i>	E	DEV		100%		06/10	12/10	0								36.000,00
3.3.1.1.6052			<b>Rua da Ladeira do Sul</b>																
3.3.1.1.6052.04	07.03.03.01	<b>328/2002</b>	<i>Alargamento e Beneficiação</i>	E	DEV		100%		05/09	12/09	0								65.000,00
3.3.1.1.6053			<b>Rua Associação Humanitária de Salreu</b>																
3.3.1.1.6053.04	07.03.03.01	<b>329/2002</b>	<i>Alargamento e Beneficiação</i>	E	DEV		100%		05/09	12/09	0								50.000,00
3.3.1.1.6054			<b>Rua do Passal</b>																
3.3.1.1.6054.04	07.03.03.01	<b>330/2002</b>	<i>Alargamento e Beneficiação</i>	E	DEV		100%		01/10	12/10	0								95.000,00
3.3.1.1.6055			<b>Rua da Carreira de Baixo</b>																
3.3.1.1.6055.02	07.03.03.01	<b>331/2002</b>	<i>Elaboração de Projecto</i>	O	DEV		100%		01/09	09/09	0								25.000,00
3.3.1.1.6055.04	07.03.03.01	<b>179/2003</b>	<i>Construção</i>	E	DEV		100%		01/10	12/10	0								350.000,00
3.3.1.1.6057			<b>Caminho da Areia, Quinta do Monte e Cavada</b>																
3.3.1.1.6057.04	07.03.03.08	<b>333/2002</b>	<i>Alargamento e Beneficiação</i>	E	DEV		100%		03/10	11/10	0								210.000,00
3.3.1.1.6058			<b>Rua do Aforamento</b>																
3.3.1.1.6058.04	07.03.03.01	<b>334/2002</b>	<i>Alargamento e Beneficiação</i>	E	DEV		100%		06/10	12/10	0								54.000,00
3.3.1.1.6060			<b>Rua do Valbom</b>																
3.3.1.1.6060.04	07.03.03.01	<b>336/2002</b>	<i>Alargamento (Rede Águas Pluviais, Esgoto e Pavimentação)</i>	E	DEV		100%		06/04	08/09	2	3.585,56	100.000,00	100.000,00					60.000,00
3.3.1.1.6064			<b>Beco do Feiro</b>																
3.3.1.1.6064.04	07.03.03.01	<b>77/2008</b>	<i>Beneficiação</i>	E	DEV		100%		06/09	08/09	0								3.500,00
3.3.1.1.6066			<b>Rua de Adou de Cima (2ª Fase)</b>																
3.3.1.1.6066.04	07.03.03.01	<b>78/2005</b>	<i>Drenagem e Pavimentação</i>	E	DEV		100%		06/07	03/09	3		186.500,00	186.500,00					186.500,00
3.3.1.1.6071			<b>Rua Circular do Crasto</b>																
3.3.1.1.6071.04	07.03.03.01	<b>186/2003</b>	<i>Beneficiação</i>	E	DEV		100%		02/10	12/10	0								130.000,00
3.3.1.1.6075			<b>Rua Joaquim José Henriques</b>																
3.3.1.1.6075.04	07.03.03.01	<b>184/2003</b>	<i>Alargamento e Beneficiação</i>	E	DEV		100%		03/09	09/09	0								35.000,00
3.3.1.1.6076			<b>Rua José Luís Vidal (Parte)</b>																
3.3.1.1.6076.04	07.03.03.01	<b>79/2005</b>	<i>Alargamento e Pavimentação</i>	E	DEV		100%		05/10	12/10	0								40.000,00
3.3.1.1.6092			<b>Rua do Couto</b>																
3.3.1.1.6092.04	07.03.03.01	<b>82/2005</b>	<i>Pavimentação e Drenagem</i>	E	DEV		100%		06/08	12/09	0		30.000,00	30.000,00					170.000,00
3.3.1.1.6094			<b>Rua do Mato</b>																
3.3.1.1.6094.04	07.03.03.01	<b>180/2003</b>	<i>Alargamento e Beneficiação</i>	E	DEV		100%		02/10	08/10	0								100.000,00
3.3.1.1.6116			<b>Travessa do Olho de Água</b>																
3.3.1.1.6116.04	07.03.03.01	<b>183/2003</b>	<i>Beneficiação</i>	E	DEV		100%		03/09	09/09	0								30.000,00
3.3.1.1.6121			<b>Travessa Visconde Salreu</b>																
3.3.1.1.6121.04	07.03.03.01	<b>181/2003</b>	<i>Alargamento e Beneficiação</i>	E	DEV		100%		02/10	12/10	0								75.000,00
3.3.1.1.6126			<b>Travessa da Breja</b>																
3.3.1.1.6126.01	07.03.03.01	<b>188/2003</b>	<i>Levantamento topográfico</i>	O	DEV		100%		01/09	09/09	0								1.250,00
3.3.1.1.6126.04	07.03.03.01	<b>189/2003</b>	<i>Alargamento e Beneficiação</i>	E	DEV		100%		01/09	09/09	0								50.000,00
3.3.1.1.6137			<b>Travessa do Feiro I</b>																
3.3.1.1.6137.04	07.03.03.01	<b>81/2008</b>	<i>Beneficiação</i>	E	DEV		100%		04/09	08/09	0								8.000,00
3.3.1.1.6145			<b>Rua da Alagoa</b>																
3.3.1.1.6145.04	07.03.03.01	<b>190/2003</b>	<i>Beneficiação</i>	E	DEV		100%		01/10	08/10	0								75.000,00

**MUNICÍPIO DE ESTARREJA**

(Unidade: Euros)

Objectivo	Código de Classificação Económica	N.º do Projecto Accção	Designação do Programa e Projecto/Acção	Forma de Realização	Responsável	Fonte de Financiamento			Datas		Fase de Execução	Realizado	Despesas					TOTAL PREVISTO		
						AC	AA	FC	Início	Fim			2008			Anos Seguintes				
													Total	Financ. Definido	Financ. A Definir	2009	2010		2011	
a)	b)	c)	d) = e) + f)	e)	f)	g)	h)	i)	j) = (c)+d)+g)+h)+i)											
3.3.1.1.6154		82/2008	Rua Dr. João Oliveira da Silva (Parte)	E	DEV		100%		04/09	08/09	0					12.500,00			12.500,00	
3.3.1.1.6154.04	07.03.03.01		Beneficiação																	
3.3.1.1.6155		83/2008	Rua Maria de Lurdes Breu (Travessas)	E	DEV		100%		04/08	09/08	I		20.000,00	20.000,00					20.000,00	
3.3.1.1.6155.04	07.03.03.01		Beneficiação																	
3.3.1.1.6156		182/2003	Rua do Olho de Água (Parte)	E	DEV		100%		03/09	09/09	0					30.000,00			30.000,00	
3.3.1.1.6156.04	07.03.03.01		Alargamento e Beneficiação																	
3.3.1.1.6157		84/2008	Ordenamento Trânsito na inserção da Rua Vale do Antuá/Rua Agra	O	DEV		100%		01/09	03/09	0					5.000,00			5.000,00	
3.3.1.1.6157.02	07.03.03.01			Elaboração de Projecto																
3.3.1.1.6157.10	07.01.01	85/2008		Aquisição de Terrenos	O	A/DAJ		100%		04/09	05/09	0					7.500,00			7.500,00
3.3.1.1.6157.04	07.03.03.01		Construção	E	DEV		100%		07/09	12/09	0					85.000,00			85.000,00	
3.3.1.1.6168		87/2004	Espaço Envolvente ao Hospital Visconde Salreu	O	DEV		100%		01/08	12/08	0		5.000,00	5.000,00					5.000,00	
3.3.1.1.6168.02	07.03.03.01			Elaboração de Projecto																
3.3.1.1.6168.04	07.03.03.01	77/2005	Beneficiação	E	DEV		100%		03/09	12/09	0					60.000,00			60.000,00	
3.3.1.1.6170		72/2006	Caminho Agrícola do Crasto	E	DEV		100%		05/08	12/08	0		22.000,00	22.000,00					22.000,00	
3.3.1.1.6170.04	07.03.03.08		Beneficiação																	
3.3.1.1.6194		87/2008	Ligação da Rua da Boavista à Rua da Balsa	E	DEV		100%		05/09	09/09	0					10.000,00			10.000,00	
3.3.1.1.6194.04	07.03.03.01		Beneficiação																	
3.3.1.1.7000			REDE DE VEIROS																	
3.3.1.1.7017		341/2002	Estrada de Ligação das Ruas: Assis/ Areia/ Lagoeiro à EN 109-5	E	DEV		100%		12/08	02/08	0		41.000,00	41.000,00					41.000,00	
3.3.1.1.7017.04	07.03.03.01		Beneficiação e Conservação																	
3.3.1.1.7020		344/2002	Travessa Joaquim Lívio	E	DEV		100%		07/08	10/08	0		25.000,00	25.000,00					25.000,00	
3.3.1.1.7020.04	07.03.03.01		Beneficiação e Conservação																	
3.3.1.1.7021		345/2002	Rua do Outeiro	E	DEV		100%		06/09	12/09	0					50.000,00			50.000,00	
3.3.1.1.7021.04	07.03.03.01		Alargamento																	
3.3.1.1.7022		346/2002	Rua das Olas	E	DEV		100%		03/09	09/09	0					20.000,00			20.000,00	
3.3.1.1.7022.04	07.03.03.01		Alargamento																	
3.3.1.1.7024		348/2002	Rua do Cruzeiro ( Parte)	E	DEV		100%		02/10	11/10	0						85.000,00		85.000,00	
3.3.1.1.7024.04	07.03.03.01		Alargamento																	
3.3.1.1.7029		197/2003	Travessa da Purificação	O	DEV		100%		03/09	06/09	0					1.000,00			1.000,00	
3.3.1.1.7029.01	07.03.03.01			Levantamento topográfico																
3.3.1.1.7029.04	07.03.03.01	353/2002	Alargamento e Beneficiação	E	DEV		100%		07/09	12/09	0					25.000,00			25.000,00	
3.3.1.1.7031		357/2002	Rua dos Telhões (2ª Fase)	E	DEV		100%		05/08	11/08	0		45.000,00	45.000,00					45.000,00	
3.3.1.1.7031.04	07.03.03.01		Alargamento e Beneficiação																	
3.3.1.1.7037		74/2006	Estrada do Canedo	O	DEV		100%		02/09	03/09	0					5.000,00			5.000,00	
3.3.1.1.7037.02	07.03.03.01			Elaboração de Projecto																
3.3.1.1.7037.04	07.03.03.01	206/2003	Beneficiação	E	DEV		100%		06/09	10/09	0					115.000,00			115.000,00	
3.3.1.1.7041		88/2005	Rua da Areia ( Parte)	E	DEV		100%		06/10	12/10	0						20.000,00		20.000,00	
3.3.1.1.7041.04	07.03.03.01		Alargamento e Beneficiação																	
3.3.1.1.7045		97/2008	Rua do Casalinho	E	DEV		100%		04/08	07/09	I		25.000,00	25.000,00					25.000,00	
3.3.1.1.7045.04	07.03.03.01		Beneficiação																	
3.3.1.1.7053		81/2007	Rua de Dr. Lauro Ramos	O	DEV		100%		01/08	03/08	0		2.500,00	2.500,00					2.500,00	
3.3.1.1.7053.02	07.03.03.01			Elaboração de Projecto																
3.3.1.1.7053.04	07.03.03.01	87/2005	Pavimentação	E	DEV		100%		06/09	12/09	0					50.000,00			50.000,00	
3.3.1.1.7059		205/2003	Rua da Fonte do Esquinto	E	DEV		100%		02/10	10/10	0						95.000,00		95.000,00	
3.3.1.1.7059.04	07.03.03.01		Beneficiação																	

**MUNICÍPIO DE ESTARREJA**

(Unidade: Euros)

Objectivo	Código de Classificação Económica	N.º do Projecto Accção	Designação do Programa e Projecto/Acção	Forma de Realização	Responsável	Fonte de Financiamento			Datas		Fase de Execução	Realizado	Despesas					TOTAL PREVISTO j)=(c)+d)+g)+h)+i)		
						AC	AA	FC	Início	Fim			2008		Anos Seguintes					
													Total	Financ. Definido	Financ. A Definir	2009	2010		2011	
a)	b)	c)	d) = e) + f)	e)	f)	g)	h)	i)	j)											
3.3.1.1.7066	07.03.03.01	204/2003	Rua da Mãmoa	E	DEV		100%		01/10	10/10	0						90.000,00		90.000,00	
3.3.1.1.7072	07.03.03.01	98/2008	Rua Nossa Srª das Luzes	E	DEV		100%		05/08	07/08	1		10.000,00	10.000,00					10.000,00	
3.3.1.1.7076	07.03.03.01	75/2006	Rua do Pinheiro	E	DEV		100%		06/07	03/08	3	13.389,67	59.000,00	59.000,00					72.389,67	
3.3.1.1.7077	07.03.03.01	84/2005	Rua do Porto da Póvoa ( Parte)	E	DEV		100%		05/08	09/08	1		18.000,00	18.000,00					18.000,00	
3.3.1.1.7081	07.03.03.01	85/2005	Rua de São Geraldo	O	DEV		100%		05/09	08/09	0				2.500,00				2.500,00	
3.3.1.1.7081.02	07.03.03.01	86/2005	Elaboração de Projecto	E	DEV		100%		06/10	12/10	0						75.000,00		75.000,00	
3.3.1.1.7103	07.03.03.01	88/2004	Travessa de Santo António	O	DOMA		100%		01/09	03/09	0				2.500,00				2.500,00	
3.3.1.1.7103.02	07.03.03.01	83/2005	Elaboração de Projecto	E	DEV		100%		03/09	11/09	0				45.000,00				45.000,00	
3.3.1.1.8000			ARRUAMENTOS MUNICIPAIS DO CONCELHO DE ESTARREJA																	
3.3.1.1.8999	07.03.03.08	90/2004	Arruamentos Municipais do Concelho	A/E	DEV		100%		01/02	12/11	3	1.709.912,68	750.000,00	750.000,00			350.000,00	300.000,00	300.000,00	3.409.912,68
3.3.1.1.8999.04	07.03.03.08	90/2004	Grandes Conservações e Reparações	A/E	DEV		100%		01/02	12/11	3	1.709.912,68	750.000,00	750.000,00			350.000,00	300.000,00	300.000,00	3.409.912,68
3.3.1.1.9000			ARRUAMENTOS INTERMUNICIPAIS																	
3.3.1.1.9001	07.03.03.01	114/2008	Intermunicipal Estarreja - Ovar	O	DEV		100%		01/08	06/09	0		25.000,00	25.000,00			60.000,00		85.000,00	
3.3.1.1.9001.02	07.03.03.01	115/2008	Elaboração de Projecto de Ligação e Variante da EN224-2	O	DEV		100%		06/09	10/09	0						100.000,00		100.000,00	
3.3.1.1.9001.10	07.01.01	116/2008	Aquisição de Terrenos	O	A/D/AJ		100%		06/09	10/09	0						500.000,00	850.000,00	1.350.000,00	
3.3.1.1.9001.04	07.03.03.01	116/2008	Alargamento e Pavimentação	E	DEV		100%		01/09	12/10	0						500.000,00	850.000,00	1.350.000,00	
3.3.1.1.9002			Beneficiação da EN I-12																	
3.3.1.1.9002.11	07.01.02.02	73/2008	Aquisição de Imóvel	O	A/D/AJ		100%		12/07	02/08	0		30.000,00	30.000,00					30.000,00	
3.3.1.1.9002.04	07.03.03.01	74/2008	Demolição, Alargamento e Pavimentação de Passeios	E	DEV		100%		07/08	12/09	0		40.000,00	40.000,00			30.000,00		70.000,00	
3.3.1.1.9002.18	08.05.01.01	140/2001	Comparticipação na Elaboração de Projecto e Construção	E	DEV	35%	65%		07/02	12/08	3	106.642,17	873.500,00	873.500,00					980.142,17	
3.3.1.1.9003			Arruamentos Intermunicipais Estarreja - Murtosa ( Rua da Ribeira Nova)																	
3.3.1.1.9003.18	08.05.01.01	358/2002	Comparticipação	E	DEV		100%		07/08	12/08	1		36.000,00	36.000,00					36.000,00	
3.3.1.1.9004			Rua do Limite - Arruamento Intermunicipal - Estarreja/Murtosa																	
3.3.1.1.9004.04	07.03.03.01	78/2006	Alargamento e Beneficiação	E	DEV		100%		07/09	12/09	1					40.000,00			40.000,00	
TOTAL DO PROGRAMA /3.3.1.1												5.595.022,36	5.595.022,36	0,00	9.614.750,00	6.275.500,00	3.327.500,00	28.051.152,55		
3.3.1.2			ORDENAMENTO DE TRÁNSITO E SEGURANÇA RODOVIÁRIA																	
3.3.1.2.9001	07.01.04.09	208/2003	Plano Municipal de Ordenamento do Trânsito Concelhio	O	DOMA		100%		03/03	12/08	4	35.611,94	5.000,00	5.000,00					40.611,94	
3.3.1.2.9001.02	07.01.04.09	208/2003	Elaboração de Estudo de Projecto	O	DOMA		100%		03/03	12/08	4	35.611,94	5.000,00	5.000,00					40.611,94	
3.3.1.2.9001.16	07.02.07	90/2005	Aquisição/ Locação de Sinalização Vertical	SL	DEV/DEF		100%		07/05	12/10	3	34.101,42	15.730,00	15.730,00			16.260,00	14.473,23	80.564,64	
3.3.1.2.9001.14	07.01.04.09	154/2001	Aquisição de Sinalização Diversa	E	DEV		100%		01/02	12/11	3	215.792,20	50.000,00	50.000,00			150.000,00	100.000,00	100.000,00	615.792,20
TOTAL DO PROGRAMA /3.3.1.2												70.730,00	70.730,00	0,00	166.260,00	114.473,23	100.000,00	736.968,78		
3.3.1.4			PASSAGENS SUPERIORES NO CONCELHO DE ESTARREJA																	
3.3.1.4.9000	07.03.03.01	89/2005	Passagens Superiores e Inferiores à Linha Férrea	A/E	DEV		100%		01/08	12/09	0		30.000,00	30.000,00			20.000,00		50.000,00	
3.3.1.4.9000.04	07.03.03.01	89/2005	Beneficiação	A/E	DEV		100%		01/08	12/09	0		30.000,00	30.000,00			20.000,00		50.000,00	
TOTAL DO PROGRAMA /3.3.1.4												30.000,00	30.000,00	0,00	20.000,00	0,00	0,00	50.000,00		
TOTAL DA SUBFUNÇÃO 3.3.1												5.695.752,36	5.695.752,36	0,00	9.801.010,00	6.389.973,23	3.327.500,00	28.838.121,33		
TOTAL DO OBJECTIVO 3.3.0												5.695.752,36	5.695.752,36	0,00	9.801.010,00	6.389.973,23	3.327.500,00	28.838.121,33		

**MUNICÍPIO DE ESTARREJA**

(Unidade: Euros)

Objectivo	Código de Classificação Económica	N.º do Projecto Accção	Designação do Programa e Projecto/Ação	Forma de Realização	Responsável	Fonte de Financiamento			Datas		Fase de Execução	Realizado	Despesas					TOTAL PREVISTO
						AC	AA	FC	Início	Fim			2008		Anos Seguintes			
													Total	Financ. Definido	Financ. A Definir	2009	2010	
a)			b)								c)	d) = e) + f)	e)	f)	g)	h)	i)	j) = c) + d) + g) + h) + i)

3.4.0 Comércio e Turismo  
 3.4.1 MERCADOS E FEIRAS  
 3.4.1.1 MERCADOS  
 3.4.1.1.2000 MERCADO DE ESTARREJA

3.4.1.1.2001			<b>Mercado Coberto</b>																
3.4.1.1.2001.04	07.01.03.03	93/2004	Conservação	A/E	DOM		100%		01/07	12/09	0		25.000,00	25.000,00		15.000,00			40.000,00
3.4.1.1.2002			<b>Novo Mercado Coberto</b>																
3.4.1.1.2002.02	07.01.03.03	92/2005	Elaboração de projecto	O	DOM		100%		01/07	12/09	0		50.000,00	50.000,00		50.000,00			100.000,00
TOTAL DO PROGRAMA /3.4.1.1												75.000,00	75.000,00	0,00	65.000,00	0,00	0,00	140.000,00	
TOTAL DA SUBFUNÇÃO 3.4.1												75.000,00	75.000,00	0,00	65.000,00	0,00	0,00	140.000,00	
TOTAL DO OBJECTIVO 3.4.0												75.000,00	75.000,00	0,00	65.000,00	0,00	0,00	140.000,00	
TOTAL DA FUNÇÃO 3.												8.697.752,36	8.197.752,36	500.000,00	12.861.010,00	9.755.205,33	3.427.500,00	45.558.943,14	

**TOTAL GERAL**

17.242.528,32	16.597.528,32	645.000,00	24.360.461,33	15.548.117,99	5.417.884,27	86.823.918,91
---------------	---------------	------------	---------------	---------------	--------------	---------------

**Órgão Executivo**

Em, \_\_\_\_ de \_\_\_\_\_ de 200

**Órgão Deliberativo**

Em, \_\_\_\_ de \_\_\_\_\_ de 200



# **PLANO DE ACTIVIDADES MUNICIPAIS**

*Grandes Opções do Plano e Orçamento*

# **2008**



**MUNICÍPIO DE ESTARREJA**

(Unidade: Euros)

Objectivo	Código de Classificação Económica	N.º do Projecto Accção	Designação do Programa e Projecto/Accção	Forma Realização	Responsável	Fonte de Financiamento			Datas		Despesas		
						AC	AA	FC	Inicio	Fim	2008		
											Total d) = e) + f)	Financ. Definido e)	Financ. A Definir f)
<b>1</b>			<b>FUNÇÕES GERAIS</b>										
1.1.0			Serviços Gerais de Administração Pública										
1.1.1.			ADMINISTRAÇÃO GERAL										
1.1.1.2.8000			EDIFÍCIOS DIVERSOS										
1.1.1.2.8001			Arquívio Municipal										
1.1.1.2.8001.22	02.01.15	01/2008	Ofertas	O	DAJ		100%		01/08	12/08	300,00	300,00	
1.1.1.2.8001.17	02.02.20.99	02/2008	Trabalhos Especializados	O	DAJ	50%	50%		03/08	12/08	10.000,00	10.000,00	
1.1.1.2.8900			Instalações Municipais										
1.1.1.2.8900.40	02.02.02	03/2008	Desratizações e desinfestações	O	DSU		100%		01/08	12/08	24.000,00	24.000,00	
1.1.1.2.8900.37	02.02.19	04/2008	Assistência Técnica	O	DOM		100%		01/08	12/08	15.000,00	15.000,00	
1.1.1.2.8900.24	02.01.21	05/2008	Diverso Material	O	DOM		100%		01/08	12/08	2.000,00	2.000,00	
1.1.1.2.8900.08	02.02.03	06/2008	Serviços de Conservação	O	DOM		100%		01/08	12/08	5.000,00	5.000,00	
1.1.1.2.8900.31	02.02.18	07/2008	Vigilância e Segurança	O	DEV		100%		01/08	12/08	3.500,00	3.500,00	
TOTAL DO PROGRAMA /1.1.1.2											59.800,00	59.800,00	0,00
1.1.1.3			MAQUINARIA E EQUIPAMENTO										
1.1.1.3.8000			INFORMATIZAÇÃO/MODERNIZAÇÃO DOS SERVIÇOS										
1.1.1.3.8900			Modernização Administrativa e Informatização Geral										
1.1.1.3.8900.37	02.02.19	10/2008	Assistência Técnica	O	DAJ/SINF		100%		01/08	12/08	47.500,00	47.500,00	
1.1.1.3.8900.17	02.02.20.99	11/2008	Serviços Especializados	O	DAJ/SINF		100%		01/08	12/08	1.000,00	1.000,00	
1.1.1.3.8900.08	02.02.03	12/2008	Reparações/Conservações	O	DAJ/SINF		100%		01/08	12/08	6.000,00	6.000,00	
1.1.1.3.8010			Plataforma de Contratação Pública										
1.1.1.3.8010.37	02.02.19	08/2008	Contrato de Manutenção	O	DEF/SINF	50%	50%		04/08	12/08	7.500,00	7.500,00	
1.1.1.3.8010.17	02.02.20.99	09/2008	Serviços Especializados	O	DEF/SINF	50%	50%		04/08	12/08	2.500,00	2.500,00	
TOTAL DO PROGRAMA /1.1.1.3											64.500,00	64.500,00	0,00
1.1.1.8			DESENVOLVIMENTO E GESTÃO DE RECURSOS HUMANOS										
1.1.1.8.1001			Plano de Implementação da Qualidade										
1.1.1.8.1001.23	02.02.15	13/2008	Formação	O	O A	20%	80%		01/08	12/08	72.982,89	72.982,89	
1.1.1.8.1001.17	02.02.20.99	14/2008	Trabalhos Especializados	O	O A		100%		01/08	12/08	2.800,00	2.800,00	
1.1.1.8.1002			Mobilizar e Qualificar os Recursos Humanos										
1.1.1.8.1002.17	02.02.20.99	16/2008	Trabalhos Especializados	O	O A	20%	80%		01/08	12/08	2.500,00	2.500,00	
1.1.1.8.1002.23	02.02.15	15/2008	Formação	O	O A	50%	50%		01/08	12/08	15.000,00	15.000,00	
TOTAL DO PROGRAMA /1.1.1.8											93.282,89	93.282,89	0,00
1.1.1.9			MANUTENÇÃO DE EQUIPAMENTO										
1.1.1.9.8001.08	02.02.03	17/2008	Aquisição de Serviços	O	DEV		100%		01/08	12/08	100.000,00	100.000,00	
1.1.1.9.8001.45	02.01.12	18/2008	Peças e Acessórios - Material de Transporte	O	DEV		100%		01/08	12/08	5.500,00	5.500,00	
1.1.1.9.8001.43	02.01.14	19/2008	Peças e Acessórios - Outro Equipamento	O	DEV		100%		01/08	12/08	5.000,00	5.000,00	
1.1.1.9.8001.17	02.02.20.99	20/2008	Prestação de Serviços - Identificação Viaturas	O	DEV		100%		01/08	12/08	3.000,00	3.000,00	
1.1.1.9.8001.37	02.02.19	21/2008	Assistência Técnica	O	DEV		100%		01/08	12/08	4.500,00	4.500,00	
1.1.1.9.8001.25	02.01.12	22/2008	Pneus e Câmaras de Ar	O	DEV		100%		01/08	12/08	16.000,00	16.000,00	
TOTAL DO PROGRAMA /1.1.1.9											134.000,00	134.000,00	0,00
TOTAL DA SUBFUNÇÃO 1.1.1.											351.582,89	351.582,89	0,00
TOTAL DA OBJECTIVO 1.1.0.											351.582,89	351.582,89	0,00
1.2.0			Segurança e Ordem Públicas										
1.2.1			PROTECÇÃO CIVIL e LUTA CONTRA INCÊNDIOS										
1.2.1.1			SEGURANÇA PÚBLICA										
1.2.1.1.1001			Serviço Municipal de Protecção Civil										
1.2.1.1.1001.17	02.02.20.99	23/2008	Trabalhos Especializados	O	O A		100%		01/08	12/08	1.500,00	1.500,00	
1.2.1.1.1001.38	02.01.07	24/2008	Vestuário de Protecção	O	O A		100%		01/08	12/08	1.000,00	1.000,00	
1.2.1.1.1001.29	02.02.10	25/2008	Transporte	O	O A		100%		01/08	12/08	1.000,00	1.000,00	
1.2.1.1.1001.27	02.02.12	26/2008	Seguro	O	O A		100%		01/08	12/08	500,00	500,00	
1.2.1.1.1001.22	02.01.15	27/2008	Ofertas	O	O A		100%		01/08	12/08	300,00	300,00	
1.2.1.1.1001.24	02.01.21	28/2008	Outros Bens	O	O A		100%		01/08	12/08	2.500,00	2.500,00	
1.2.1.1.1001.39	02.02.25.99	29/2008	Outros Serviços	O	O A		100%		01/08	12/08	1.500,00	1.500,00	
1.2.1.1.1002			Demolições de Prédios em Ruína										
1.2.1.1.1002.17	02.02.20.99	30/2008	Demolições	O	DOM		100%		01/08	12/08	45.150,00	45.150,00	
TOTAL DA SUBFUNÇÃO 1.2.1.											53.450,00	53.450,00	0,00
TOTAL DA OBJECTIVO 1.2.0.											53.450,00	53.450,00	0,00
TOTAL DA FUNÇÃO 1.											405.032,89	405.032,89	0,00

**MUNICÍPIO DE ESTARREJA**

(Unidade: Euros)

Objectivo	Código de Classificação Económica	N.º do Projecto Accção	Designação do Programa e Projecto/Accção	Forma Realização	Responsável	Fonte de Financiamento			Datas		Despesas		
						AC	AA	FC	Início	Fim	2008		
											Total d) = e) + f)	Financ. Definido e)	Financ. A Definir f)
<b>2</b>			<b>FUNÇÕES SOCIAIS</b>										
<b>2.1.0</b>			<b>Educação</b>										
<b>2.1.1</b>			<b>ENSINO NÃO SUPERIOR</b>										
<b>2.1.1.3</b>			<b>ACTIVIDADES EXTRA-CURRICULARES</b>										
2.1.1.3.1005			<b>Dia Mundial da Criança</b>										
2.1.1.3.1005.26	02.02.17	31/2008	Publicidade	O	DEAS	100%		05/08	06/08	200,00	200,00		
2.1.1.3.1005.30	02.02.08	32/2008	Locação de Bens	O	DEAS	100%		05/08	06/08	5.300,00	5.300,00		
2.1.1.3.1005.17	02.02.20.99	34/2008	Trabalhos Especializados	O	DEAS	100%		05/08	06/08	1.500,00	1.500,00		
2.1.1.3.1003			<b>Programa Escola d'Arte</b>										
2.1.1.3.1003.17	02.02.20.99	35/2008	Trabalhos Especializados	O	DEAS	100%		03/08	03/08	6.000,00	6.000,00		
2.1.1.3.1003.29	02.02.10	37/2008	Transporte	O	DEAS	100%		03/08	03/08	2.000,00	2.000,00		
2.1.1.3.1008			<b>Educação Ambiental nas Escolas</b>										
2.1.1.3.1008.26	02.02.17	39/2008	Publicidade e Divulgação	O	DSU	100%		01/08	12/08	500,00	500,00		
2.1.1.3.1008.34	02.01.20	41/2008	Material Didáctico	O	DSU	100%		01/08	12/08	3.000,00	3.000,00		
2.1.1.3.1008.24	02.01.21	47/2008	Outros Bens - estruturas de árvore de Natal reciclável	O	DSU	200%		01/09	12/09	1.000,00	1.000,00		
2.1.1.3.1008.17	02.02.20.99	48/2008	Prestações de Serviços	O	DSU	100%		01/08	12/08	1.000,00	1.000,00		
2.1.1.3.1008.30	02.02.08	51/2008	Locação de Bens	O	DSU	100%		01/08	12/08	1.500,00	1.500,00		
2.1.1.3.1008.22	02.01.15	54/2008	Ofertas	O	DSU	100%		01/08	12/08	800,00	800,00		
2.1.1.3.1012			<b>Natal no Cinema</b>										
2.1.1.3.1012.17	02.02.20.99	56/2008	Trabalhos especializados	O	DEAS	100%		11/08	12/08	1.000,00	1.000,00		
2.1.1.3.1012.29	02.02.10	58/2008	Transporte	O	DEAS	100%		11/08	12/08	3.500,00	3.500,00		
2.1.1.3.1012.22	02.01.15	60/2008	Ofertas	O	DEAS	100%		11/08	12/08	3.500,00	3.500,00		
2.1.1.3.1013			<b>Festival da Música</b>										
2.1.1.3.1013.22	02.01.15	62/2008	Ofertas	O	DEAS	100%		06/08	06/08	1.500,00	1.500,00		
2.1.1.3.1014			<b>3.ª Semana da Cultura Científica</b>										
2.1.1.3.1014.26	02.02.25.99	65/2008	Outros Serviços	O	DC	100%		11/08	11/08	500,00	500,00		
2.1.1.3.1014.17	02.02.20.99	67/2008	Trabalhos especializados	O	DC	100%		11/08	11/08	3.700,00	3.700,00		
2.1.1.3.1014.29	02.02.10	80/2008	Transporte	O	DC	100%		11/08	11/08	1.000,00	1.000,00		
2.1.1.3.1015			<b>Quinzena da Educação</b>										
2.1.1.3.1015.17	02.02.20.99	82/2008	Trabalhos especializados	O	DEAS	100%		09/08	09/08	250,00	250,00		
2.1.1.3.1015.22	02.01.15	84/2008	Ofertas	O	DEAS	100%		09/08	09/08	9.000,00	9.000,00		
2.1.1.3.1015.39	02.02.25.99	86/2008	Outros serviços	O	DEAS	100%		09/08	09/08	1.200,00	1.200,00		
2.1.1.3.1017			<b>Forum "À Conversa Sobre"</b>										
2.1.1.3.1017.26	02.02.17	95/2008	Publicidade e Divulgação							200,00	200,00		
2.1.1.3.1017.17	02.02.20.99	97/2008	Trabalhos especializados	O	DEAS	100%		01/08	12/08	600,00	600,00		
2.1.1.3.1017.22	02.01.15	99/2008	Ofertas	O	DEAS	100%		01/08	12/08	200,00	200,00		
2.1.1.3.1017.29	02.02.10	101/2008	Transporte	O	DEAS	100%		01/08	12/08	250,00	250,00		
2.1.1.3.1016			<b>Programa de Actividades de Enriquecimento Curricular</b>										
2.1.1.3.1016.34	02.01.20	89/2008	Material Didáctico	O	DEAS	100%		01/08	12/08	12.500,00	12.500,00		
2.1.1.3.1016.35	04.07.01	91/2008	Participação	O	DEAS	100%		01/08	12/08	50.000,00	50.000,00		
2.1.1.3.1016.17	02.02.20.99	94/2008	Trabalhos Especializados	O	DEAS	100%		01/08	12/08	90.000,00	90.000,00		
2.1.1.3.1018			<b>Agenda 21 Escolar</b>										
2.1.1.3.1018.44	02.02.14	105/2008	Estudos e Consultadoria	O	DEAS	100%		01/08	12/08	15.000,00	15.000,00		
2.1.1.3.1090			<b>Apoio a Actividades Educativas e Extra-Curriculares</b>										
2.1.1.3.1090.17	02.02.20.99	109/2008	Trabalhos especializados	O	DEAS	100%		01/08	12/08	2.500,00	2.500,00		
2.1.1.3.1090.29	02.02.10	111/2008	Transporte	O	DEAS	100%		01/08	12/08	1.500,00	1.500,00		
2.1.1.3.1090.22	02.01.15	113/2008	Ofertas	O	DEAS	100%		01/08	12/08	2.000,00	2.000,00		
<b>TOTAL DO PROGRAMA /2.1.1.3</b>											<b>222.700,00</b>	<b>222.700,00</b>	<b>0,00</b>
<b>TOTAL DA SUBFUNÇÃO 2.1.1.</b>											<b>222.700,00</b>	<b>222.700,00</b>	<b>0,00</b>
<b>TOTAL DO OBJECTIVO 2.1.0</b>											<b>222.700,00</b>	<b>222.700,00</b>	<b>0,00</b>
<b>2.3.0</b>			<b>Segurança e Acção Sociais</b>										
<b>2.3.2</b>			<b>ACÇÃO SOCIAL</b>										
<b>2.3.2.1</b>			<b>PROGRAMA DE LUTA CONTRA A EXCLUSÃO SOCIAL</b>										
2.3.2.1.1003			<b>Comissão de Protecção de Crianças e Jovens de Estarreja</b>										
2.3.2.1.1003.26	02.02.17	120/2008	Divulgação	O	DEAS	100%		01/08	12/08	200,00	200,00		
2.3.2.1.1003.17	02.02.20.99	121/2008	Trabalhos Especializados	O	DEAS	100%		01/08	12/08	3.000,00	3.000,00		
2.3.2.1.1003.39	02.02.25.99	122/2008	Outros Serviços	O	DEAS	100%		01/08	12/08	500,00	500,00		
2.3.2.1.1004			<b>Projecto Rede Social</b>										
2.3.2.1.1004.17	02.02.20.99	123/2008	Trabalhos Especializados	O	DEAS	100%		01/08	12/08	6.000,00	6.000,00		
2.3.2.1.1004.26	02.02.17	126/2008	Divulgação	O	DEAS	100%		01/08	12/08	500,00	500,00		
<b>TOTAL DO PROGRAMA /2.3.2.1</b>											<b>10.200,00</b>	<b>10.200,00</b>	<b>0,00</b>

**MUNICÍPIO DE ESTARREJA**

(Unidade: Euros)

Objectivo	Código de Classificação Económica	N.º do Projecto Accção	Designação do Programa e Projecto/Accção	Forma Realização	Responsável	Fonte de Financiamento			Datas		Despesas		
						AC	AA	FC	Inicio	Fim	2008		
											Total d) = e) + f)	Financ. Definido e)	Financ. A Definir f)
<b>2.3.2.2 OCUPAÇÃO DE TEMPOS LIVRES</b>													
2.3.2.2.2001			<b>Programa Senior/2008</b>										
2.3.2.2.2001.29	02.02.10	127/2008	Transporte	O	DEAS/DD		100%		01/08	12/08	8.000,00	8.000,00	
2.3.2.2.2001.22	02.01.15	128/2008	Prémios e Ofertas	O	DEAS/DD		100%		01/08	12/08	1.500,00	1.500,00	
2.3.2.2.2001.17	02.02.20.99	129/2008	Trabalhos especializados	O	DEAS/DD		100%		01/08	12/08	7.000,00	7.000,00	
2.3.2.2.2001.39	02.02.25.99	130/2008	Serviços diversos	O	DEAS/DD		100%		01/08	12/08	15.000,00	15.000,00	
<b>2.3.2.2.2002 Campos de Férias / 2008</b>													
2.3.2.2.2002.22	02.01.15	140/2008	Ofertas	O	DD		100%		01/08	12/08	5.000,00	5.000,00	
2.3.2.2.2002.29	02.02.10	141/2008	Transporte	O	DD		100%		01/08	12/08	6.000,00	6.000,00	
2.3.2.2.2002.27	02.02.12	143/2008	Seguro	O	DD		100%		01/08	12/08	7.200,00	7.200,00	
2.3.2.2.2002.17	02.02.20.99	146/2008	Trabalhos especializados	O	DD		100%		01/08	12/08	6.000,00	6.000,00	
2.3.2.2.2002.34	02.01.20	149/2008	Material Didáctico	O	DD		100%		01/08	12/08	1.200,00	1.200,00	
2.3.2.2.2002.24	02.01.21	152/2008	Outros Bens	O	DD		100%		01/08	12/08	1.200,00	1.200,00	
2.3.2.2.2002.39	02.02.25.99	154/2008	Serviços diversos	O	DD		100%		01/08	12/08	18.000,00	18.000,00	
<b>2.3.2.2.2003 Cartão Sénior</b>													
2.3.2.2.2003.36	04.08.02	157/2008	Comparticipação	O	DEAS		100%		01/08	12/08	7.500,00	7.500,00	
<b>2.3.2.2.2006 Ser Solidário</b>													
2.3.2.2.2006.39	02.02.20.99	161/2008	Cooperação	O	DD		100%		01/08	12/08	10.000,00	10.000,00	
2.3.2.2.2006.27	02.02.12	162/2008	Seguro	O	DD		100%		01/08	12/08	5.000,00	5.000,00	
<b>TOTAL DO PROGRAMA /2.3.2.2</b>											<b>98.600,00</b>	<b>98.600,00</b>	<b>0,00</b>
<b>2.3.2.8 PROGRAMAS DE APOIO SOCIAL</b>													
<b>2.3.2.8.8001 Programa Ocupacional / Carenciado</b>													
2.3.2.8.8001.27	02.02.12	183/2008	Seguro	O	DEAS/DAJ		100%		01/08	12/08	2.500,00	2.500,00	
2.3.2.8.8001.36	04.08.02	184/2008	Transferências / Famílias (vencimentos e subsídios)	O	DEAS	65%	45%		01/08	12/08	25.000,00	25.000,00	
<b>2.3.2.8.8002 Programa Ocupacional / Subsidiado</b>													
2.3.2.8.8002.27	02.02.12	187/2008	Seguro	O	DEAS/DAJ		100%		01/08	12/08	6.000,00	6.000,00	
2.3.2.8.8002.35	04.03.05	189/2008	Transferências / Escolas (vencimentos e subsídios)	O	DEAS	100%			01/08	12/08	8.500,00	8.500,00	
2.3.2.8.8002.36	04.08.02	192/2008	Transferências / Famílias (vencimentos e subsídios)	O	DEAS	100%			01/08	12/08	8.500,00	8.500,00	
<b>TOTAL DO PROGRAMA /2.3.2.8</b>											<b>50.500,00</b>	<b>50.500,00</b>	<b>0,00</b>
<b>TOTAL DA SUBFUNÇÃO 2.3.2.</b>											<b>159.300,00</b>	<b>159.300,00</b>	<b>0,00</b>
<b>TOTAL DO OBJECTIVO 2.3.0</b>											<b>159.300,00</b>	<b>159.300,00</b>	<b>0,00</b>
<b>2.4.0 Habitação e Serviços Colectivos</b>													
<b>2.4.2 ORDENAMENTO DO TERRITÓRIO</b>													
<b>2.4.2.1 PLANOS MUNICIPAIS DE ORDENAMENTO</b>													
<b>2.4.2.1.0100 Plano Director Municipal</b>													
2.4.2.1.0100.44	02.02.14	178/2008	Relatórios Ambientais e outros	O	DPU		100%		01/08	12/08	10.000,00	10.000,00	
2.4.2.1.0100.26	02.02.17	194/2008	Publicidade e Divulgação	O	DPU		100%		01/08	12/08	1.500,00	1.500,00	
2.4.2.1.0100.46	02.02.25.02	196/2008	Publicitações	O	DPU		100%		01/08	12/08	3.500,00	3.500,00	
<b>2.4.2.1.1200 Planos de Urbanização de Beduído</b>													
<b>2.4.2.1.1201 Plano de Urbanização da Cidade</b>													
2.4.2.1.1201.26	02.02.17	198/2008	Publicidade e Divulgação	O	DPU		100%		01/08	12/08	1.500,00	1.500,00	
2.4.2.1.1201.46	02.02.25.02	200/2008	Publicitações	A/O	DPU		100%		01/08	12/08	1.500,00	1.500,00	
<b>2.4.2.1.1202 Plano Urbanização do Polígono Nascente da ADP-EI</b>													
2.4.2.1.1202.46	02.02.25.02	202/2008	Publicitações	A/O	DPU		100%		01/08	12/08	1.500,00	1.500,00	
<b>2.4.2.1.1600 Planos de Urbanização de Salreu</b>													
<b>2.4.2.1.1601 Plano da Zona Central</b>													
2.4.2.1.1601.26	02.02.17	204/2008	Publicidade e Divulgação	O	DPU		100%		01/08	12/08	1.750,00	1.750,00	
2.4.2.1.1601.46	02.02.25.02	207/2008	Publicitações	A/O	DPU		100%		01/08	12/08	1.750,00	1.750,00	
<b>TOTAL DO PROGRAMA /2.4.2.1</b>											<b>23.000,00</b>	<b>23.000,00</b>	<b>0,00</b>
<b>2.4.2.2 PLANOS DE PORMENOR</b>													
<b>2.4.2.2.2900 TODO O CONCELHO</b>													
<b>2.4.2.2.2901 Plano Pormenor Plataforma Logística de Estarreja</b>													
2.4.2.2.2901.46	02.02.25.02	247/2008	Publicitações	O	OA/DOM		100%		01/08	12/08	3.750,00	3.750,00	
<b>TOTAL DO PROGRAMA /2.4.2.2</b>											<b>3.750,00</b>	<b>3.750,00</b>	<b>0,00</b>
<b>2.4.2.3 REABILITAÇÃO URBANA E RURAL</b>													
<b>2.4.2.3.2000 FREGUESIA DE BEDUÍDO</b>													
<b>2.4.2.3.2019 Parque de Estacionamento da Praça Município</b>													
2.4.2.3.2019.37	02.02.19	223/2008	Manutenção - Assistência Técnica	O	DOM		100%		01/08	12/08	7.000,00	7.000,00	
<b>2.4.2.3.9000 TODO CONCELHO - DIVERSOS REABILITAÇÃO URBANA E RURAL</b>													
<b>2.4.2.3.9001 Programa de Imóveis Degradados</b>													
2.4.2.3.9001.26	02.02.17	226/2008	Publicidade e Divulgação	O	OA		100%		01/08	12/08	500,00	500,00	

**MUNICÍPIO DE ESTARREJA**

(Unidade: Euros)

Objectivo	Código de Classificação Económica	N.º do Projecto Accção	Designação do Programa e Projecto/Accção	Forma Realização	Responsável	Fonte de Financiamento			Datas		Despesas 2008		
						AC	AA	FC	Inicio	Fim	Total	Financ. Definido	Financ. A Definir
											d) = e) + f)	e)	f)
		a)	b)										
2.4.2.3.9004			Projecto de Dinamização Comercial										
2.4.2.3.9004.	04.07.01	230/2008	<i>Comparticipação</i>	O	OA		100%		01/08	12/08	20.000,00	20.000,00	
TOTAL DO PROGRAMA /2.4.2.3											27.500,00	27.500,00	0,00
2.4.2.4. SISTEMA DE INFORMAÇÃO GEOGRÁFICA													
2.4.2.4.9001			Sistema de Informação Geográfica - SIG										
2.4.2.4.9001.17	02.02.20.99	233/2008	<i>Serviços de Manutenção</i>	O	DPU		25%	75%	01/08	12/08	15.000,00	15.000,00	
TOTAL DO PROGRAMA /2.4.2.4											15.000,00	15.000,00	0,00
TOTAL DA SUBFUNÇÃO 2.4.2.											69.250,00	69.250,00	0,00
2.4.3 SANEAMENTO													
2.4.3.1 REDE DE ESGOTOS													
2.4.3.1.8000 REDE EXISTENTE													
2.4.3.1.8003			Ramais Diversos										
2.4.3.1.8003.24	02.01.21	33/2008	<i>Aquisição de Tampas de Saneamento e Outro Material</i>	O	DAAS		100%		01/08	12/08	14.000,00	14.000,00	
2.4.3.1.8004			Rede de Saneamento Existente										
2.4.3.1.8004.17	02.02.20.05	36/2008	<i>Trat. Águas Residuais/ SIMRIA - Serviços Especializado</i>	O	DAAS		100%		01/08	12/08	1.000.000,00	1.000.000,00	
2.4.3.1.8004.24	02.01.21	38/2008	<i>Remodelação e Ampliação- Diverso Material</i>	A	DAAS		100%		01/08	12/08	3.000,00	3.000,00	
2.4.3.1.8004.30	02.02.08	40/2008	<i>Aluguer de Equipamento</i>	O	DAAS		100%		01/08	12/08	30.000,00	30.000,00	
2.4.3.1.8004.42	02.01.01	42/2008	<i>Conservação - Matérias Primas</i>	O	DAAS		100%		01/08	12/08	5.000,00	5.000,00	
2.4.3.1.9300 ESTAÇÕES ELEVATÓRIAS E EMISSÁRIOS DE LIGAÇÃO AO SISTEMA INTEGRADO DA SIMRIA													
2.4.3.1.9308			Medidores de caudal nas freguesias										
2.4.3.1.9308.08	02.02.03	44/2008	<i>Conservação</i>	O	DAAS		100%		01/08	12/08	1.000,00	1.000,00	
2.4.3.1.9309			Estações Elevatórias e Emissários de Ligação										
2.4.3.1.9309.42	02.01.01	45/2008	<i>Conservação - Matérias Primas</i>	O	DAAS		100%		01/08	12/08	3.000,00	3.000,00	
2.4.3.1.9309.08	02.02.03	46/2008	<i>Manutenção</i>	O	DAAS		100%		01/08	12/08	5.000,00	5.000,00	
TOTAL DO PROGRAMA /2.4.3.1											1.061.000,00	1.061.000,00	0,00
TOTAL DA SUBFUNÇÃO 2.4.3.											1.061.000,00	1.061.000,00	0,00
2.4.4. ABASTECIMENTO DE ÁGUA													
2.4.4.1 ÁGUA													
2.4.4.1.8000 REDE DE ABASTECIMENTO DE ÁGUA - CONCELHO													
2.4.4.1.8001			Rede Existente										
2.4.4.1.8001.42	02.01.01	49/2008	<i>Remodelação e Ampliação - Matérias Primas</i>	A	DAAS		100%		01/08	12/08	35.000,00	35.000,00	
2.4.4.1.8002			Ramais de Ligação de Água										
2.4.4.1.8002.08	02.02.03	50/2008	<i>Reparação de contadores</i>	O	DAAS		100%		01/08	12/08	15.000,00	15.000,00	
2.4.4.1.8002.24	02.01.21	54/2008	<i>Construção - Diverso Material</i>	A	DAAS		100%		01/08	12/08	1.500,00	1.500,00	
2.4.4.1.8002.42	02.01.01	53/2008	<i>Construção - Materias Primas</i>	O	DAAS		100%		01/08	12/08	5.200,00	5.200,00	
2.4.4.1.8100 ABASTECIMENTO DE ÁGUA - CONCELHO													
2.4.4.1.8101			Aquisição de água para distribuição pública										
2.4.4.1.8101.17	02.02.20.99	55/2008	<i>Prestação de Serviços</i>	O	DAAS		100%		01/08	12/08	490.000,00	490.000,00	
2.4.4.1.8102			Tratamento de água para distribuição pública										
2.4.4.1.8102.17	02.02.20.99	57/2008	<i>Prestação de Serviços</i>	O	DAAS		100%		01/08	12/08	12.000,00	12.000,00	
2.4.4.1.8103			Controlo de Qualidade de água para distribuição pública										
2.4.4.1.8103.17	02.02.20.99	59/2008	<i>Prestação de Serviços</i>	O	DAAS		100%		01/08	12/08	5.000,00	5.000,00	
2.4.4.1.8104			Sistema Informático de Cobrança e Gestão de Água										
2.4.4.1.8104.43	02.02.24	61/2008	<i>Encargos de cobrança de receitas</i>	O	DAAS		100%		01/08	12/08	70.000,00	70.000,00	
2.4.4.1.8105			Abastecimento Intermunicipal - Estarreja/Murtosa										
2.4.4.1.8105.17	02.02.20.99	63/2008	<i>Prestação de Serviços</i>	O	DAAS		100%		01/08	12/08	30.000,00	30.000,00	
TOTAL DO PROGRAMA /2.4.4.1											663.700,00	663.700,00	0,00
TOTAL DA SUBFUNÇÃO 2.4.4.											663.700,00	663.700,00	0,00
2.4.5 RESÍDUOS SÓLIDOS													
2.4.5.1 HIGIENE E LIMPEZA PÚBLICA													
2.4.5.1.8001 LIMPEZA PÚBLICA/ URBANA													
2.4.5.1.8001.17	02.02.20.03	64/2008	<i>Aquisição de serviços de limpeza</i>	O	DSU		100%		01/08	12/08	4.500,00	4.500,00	
2.4.5.1.8001.24	02.01.09	66/2008	<i>Produtos diversos</i>	O	DSU		100%		01/08	12/08	3.000,00	3.000,00	
2.4.5.1.8003 RECOLHA SELECTIVA													
2.4.5.1.8003.26	02.02.17	68/2008	<i>Publicidade e Divulgação</i>	O	DSU		100%		01/08	12/08	500,00	500,00	
2.4.5.1.8001.24	02.01.14	69/2008	<i>Infraestruturas de RSU - Diverso Material</i>	O	DSU		100%		01/08	12/08	1.000,00	1.000,00	
TOTAL DO PROGRAMA /2.4.5.1											9.000,00	9.000,00	0,00

**MUNICÍPIO DE ESTARREJA**

(Unidade: Euros)

Objectivo	Código de Classificação Económica	N.º do Projecto	Designação do Programa e Projecto/Accção	Forma Realização	Responsável	Fonte de Financiamento			Datas		Despesas				
						AC	AA	FC	Início	Fim	2008				
											Total	Financ. Definido	Financ. A Definir		
											d) = e) + f)	e)	f)		
2.4.5.2													RECOLHA DE R.S.U.		
2.4.5.2.8001													TODO O CONCELHO		
2.4.5.2.8001.17	02.02.20.01	70/2008	Recolha, desinfectção e tratamento de R.S.U.	O	DSU		100%		01/08	12/08	700.000,00	700.000,00			
2.4.5.2.8001.08	02.01.14	71/2008	Infraestruturas de RSU - Diverso Material	O	DSU		100%		01/08	12/08	1.200,00	1.200,00			
TOTAL DO PROGRAMA /2.4.5.2											701.200,00	701.200,00	0,00		
2.4.5.8													PROJECTOS DE SENSIBILIZAÇÃO DE RECOLHA SELECTIVA		
2.4.5.8.8001													Reciclagem de óleos domésticos usados		
2.4.5.8.8001.17	02.02.20.99	72/2008	Prestação de Serviços	O	DSU		100%		01/08	12/08	3.000,00	3.000,00			
2.4.5.8.8003													O Papel na Autarquia		
2.4.5.8.8003.24													Outros Bens		
2.4.5.8.8003.17	02.01.21	73/2008	Prestação de Serviços	O	DSU		100%		01/08	12/08	250,00	250,00			
2.4.5.8.8003.17	02.02.20.99	74/2008	Prestação de Serviços	O	DSU		100%		01/08	12/08	3.000,00	3.000,00			
TOTAL DO PROGRAMA /2.4.5.8											6.250,00	6.250,00	0,00		
TOTAL DA SUBFUNÇÃO 2.4.5.											716.450,00	716.450,00	0,00		
2.4.6													PROTECÇÃO DO MEIO AMBIENTE E CONSERVAÇÃO DA NATUREZA		
2.4.6.2													FONTES, FONTANÁRIOS PÚBLICOS		
2.4.6.2.8001													FONTES, FONTANÁRIOS EXISTENTES NO CONCELHO		
2.4.6.2.8001													Fontes e Fontanários Existentes		
2.4.6.2.8001.24	02.01.14	75/2008	Diverso Material de manutenção e conservação	O	DOM		100%		01/08	12/08	3.000,00	3.000,00			
2.4.6.2.8001.08	02.02.19	76/2008	Contrato de Manutenção e Assistência	O	DOM		100%		01/08	12/08	9.500,00	9.500,00			
TOTAL DO PROGRAMA /2.4.6.2											12.500,00	12.500,00			
2.4.6.6													JARDINS		
2.4.6.6.8000													JARDINS PÚBLICOS DO CONCELHO		
2.4.6.6.8000.17	02.02.20.99	77/2008	Aquisição de serviços - Execução e Manutenção de Jardins e Est	O	DSU		100%		01/08	12/08	45.000,00	45.000,00			
2.4.6.6.8000.18	04.05.01.02	78/2008	Comparticipação - Juntas de Freguesia	O	OA/		100%		01/08	12/08	15.000,00	15.000,00			
2.4.6.6.8000.24	02.01.21	79/2008	Manutenção de Jardins- Diverso Material	O	DSU		100%		01/08	12/08	4.500,00	4.500,00			
2.4.6.6.8000.42	02.01.01	81/2008	Manutenção de Jardins- Matérias-primas	O	DSU		100%		01/08	12/08	15.000,00	15.000,00			
TOTAL DO PROGRAMA /2.4.6.6											79.500,00	79.500,00	0,00		
2.4.6.7													REABILITAÇÃO PAISAGÍSTICA E AMBIENTAL		
2.4.6.7.2000													FREGUESIA DE BEDUÍDO		
2.4.6.7.2001													Requalificação Ambiental e Paisagística do Rio Antuã		
2.4.6.7.2001.17	02.02.02	83/2008	Limpeza	E	DAAS		100%		01/08	12/08	10.000,00	10.000,00			
2.4.6.7.9000													TODO O CONCELHO		
2.4.6.7.9001													Plano de Requalificação da Rede Hidrográfica		
2.4.6.7.9001.18	04.05.01.02	85/2007	Limpeza - Participação Juntas de Freguesia	A/E	O A		100%		01/08	12/08	10.000,00	10.000,00			
2.4.6.7.9004													Percurso na Natureza/Eco-Turismo		
2.4.6.7.9004.26													Divulgação		
2.4.6.7.9004.17	02.02.17	87/2008	Edição de Brochura	O	O A/DAAS		100%		01/08	12/08	3.000,00	3.000,00			
2.4.6.7.9005													Projecto BIORIA		
2.4.6.7.9005.17													Trabalhos Especializados		
2.4.6.7.9005.34	02.02.20.99	90/2008	Material Didáctico	O	O A / DSU		25%	75%	01/08	12/08	25.000,00	25.000,00			
2.4.6.7.9005.26	02.01.20	92/2008	Publicidade e Divulgação	O	O A / DSU		25%	75%	01/08	12/08	3.000,00	3.000,00			
2.4.6.7.9005.26	02.02.17	93/2008	Publicidade e Divulgação	O	O A / DSU		25%	75%	01/08	12/08	5.000,00	5.000,00			
TOTAL DO PROGRAMA /2.4.6.7											61.000,00	61.000,00	0,00		
TOTAL DA SUBFUNÇÃO 2.4.6.											153.000,00	153.000,00	0,00		
TOTAL DO OBJECTIVO 2.4.0											2.663.400,00	2.663.400,00	0,00		
2.5.0													Serviços Culturais, Recreativos e Religiosos		
2.5.1													CULTURA		
2.5.1.1.													ANIMAÇÃO CULTURAL E EDUCACIONAL		
2.5.1.1.9001													Festas de Santo António da Cidade e do Município/2008		
2.5.1.1.9001.17	02.02.20.99	96/2008	Trabalhos especializados	O	O A/DC		100%		05/08	06/08	32.500,00	32.500,00			
2.5.1.1.9001.30	02.02.08	98/2008	Locação de bens	O	O A/DC		100%		05/08	06/08	14.000,00	14.000,00			
2.5.1.1.9001.39	02.02.25.99	100/2008	Outros serviços	O	O A/DC		100%		05/08	06/08	3.000,00	3.000,00			
2.5.1.1.9001.24	02.01.21	102/2008	Material Gráfico	O	O A/DC		100%		05/08	06/08	1.000,00	1.000,00			
2.5.1.1.9001.22	02.01.15	103/200/	Prémios e Ofertas	O	O A/DC		100%		05/08	06/08	2.700,00	2.700,00			
2.5.1.1.9001.32	02.02.13	104/2008	Deslocações e Estadas	O	O A/DC		100%		05/08	06/08	1.000,00	1.000,00			
2.5.1.1.9001.18	04.07.01	106/2008	Comparticipação Marchas de Sto António	O	O A/DC		100%		05/08	06/08	11.000,00	11.000,00			
2.5.1.1.9001.31	02.02.18	107/2008	Vigilância e Segurança	O	O A/DC		100%		05/08	06/08	500,00	500,00			

**MUNICÍPIO DE ESTARREJA**

(Unidade: Euros)

Objectivo	Código de Classificação Económica	N.º do Projecto Accção	Designação do Programa e Projecto/Accção	Forma Realização	Responsável	Fonte de Financiamento			Datas		Despesas		
						AC	AA	FC	Inicio	Fim	2008		
											Total d) = e) + f)	Financ. Definido e)	Financ. A Definir f)
<b>Festarreja 2008</b>													
2.5.1.1.9002													
2.5.1.1.9002.30	02.02.08	108/2008	Locação de bens	O	O A/DC		100%		09/08	10/08	7.500,00	7.500,00	
2.5.1.1.9002.26	02.02.17	110/2008	Publicidade e Divulgação	O	O A/DC		100%		09/08	10/08	500,00	500,00	
2.5.1.1.9002.17	02.02.20.99	112/2008	Trabalhos especializados	O	O A/DC		100%		09/08	10/08	14.000,00	14.000,00	
2.5.1.1.9002.32	02.02.13	114/2008	Deslocações e Estadas	O	O A/DC		100%		09/08	10/08	1.000,00	1.000,00	
2.5.1.1.9002.22	02.01.15	115/2008	Ofertas	O	O A/DC		100%		09/08	10/08	750,00	750,00	
2.5.1.1.9002.39	02.02.25.99	116/2008	Outros serviços	O	O A/DC		100%		09/08	10/08	1.500,00	1.500,00	
<b>Carnaval/2008</b>													
2.5.1.1.9004													
2.5.1.1.9004.17	02.02.20.99	117/2008	Trabalhos especializados	O	O A/DC		100%		01/08	03/08	9.000,00	9.000,00	
2.5.1.1.9004.30	02.02.08	118/2008	Locação de bens	O	O A/DC		100%		01/08	03/08	8.000,00	8.000,00	
2.5.1.1.9004.29	02.02.10	119/2008	Transporte	O	O A/DC		100%		01/08	03/08	1.000,00	1.000,00	
2.5.1.1.9004.26	02.02.17	124/2008	Divulgação	O	O A/DC		100%		01/08	03/08	6.500,00	6.500,00	
2.5.1.1.9004.24	02.01.21	125/2008	Material Gráfico	O	O A/DC		100%		01/08	03/08	3.000,00	3.000,00	
2.5.1.1.9004.18	04.07.01	131/2008	Comparticipações	O	O A/DC		100%		01/08	03/08	59.000,00	59.000,00	
2.5.1.1.9004.31	02.02.18	132/2008	Vigilância e Segurança	O	O A/DC		100%		01/08	03/08	4.500,00	4.500,00	
2.5.1.1.9004.32	02.02.13	133/2008	Deslocações e Estadas	O	O A/DC		100%		01/08	03/08	1.500,00	1.500,00	
2.5.1.1.9004.39	02.02.25.99	134/2008	Outros serviços	O	O A/DC		100%		01/08	03/08	1.500,00	1.500,00	
<b>Exposições / Divulgação</b>													
2.5.1.1.9005													
2.5.1.1.9005.24	02.01.21	135/2008	Material gráfico	O	DC		100%		01/08	12/08	3.000,00	3.000,00	
2.5.1.1.9005.26	02.02.17	136/2008	Divulgação	O	DC		100%		01/08	12/08	1.000,00	1.000,00	
2.5.1.1.9005.39	02.02.25.99	137/2008	Outros serviços	O	DC		100%		01/08	12/08	1.500,00	1.500,00	
<b>VII Semana do Ambiente</b>													
2.5.1.1.9007													
2.5.1.1.9007.22	02.01.15	138/2008	Ofertas e Prémios	O	DC/DAAS		100%		05/08	06/08	500,00	500,00	
2.5.1.1.9007.17	02.02.20.99	139/2008	Trabalhos especializados	O	DC/DAAS		100%		05/08	06/08	2.000,00	2.000,00	
2.5.1.1.9007.39	02.02.25.99	142/2008	Outros Serviços	O	DC/DAAS		100%		05/08	06/08	500,00	500,00	
<b>Natal 2008</b>													
2.5.1.1.9009													
2.5.1.1.9009.24	02.01.21	144/2008	Material gráfico	O	DC		100%		11/08	12/08	1.000,00	1.000,00	
2.5.1.1.9009.17	02.02.20.99	145/2008	Trabalhos especializados	O	DC		100%		11/08	12/08	17.000,00	17.000,00	
<b>Festival 7 Rias 7 Freguesias</b>													
2.5.1.1.9010													
2.5.1.1.9010.18	04.05.01.02	147/2008	Comparticipação a Freguesias	O	O A/DC		100%		01/08	12/08	4.750,00	4.750,00	
<b>Comemoração do Foral de Antuã /Elevação a Cidade</b>													
2.5.1.1.9015													
2.5.1.1.9015.17	02.02.20.99	148/2008	Trabalhos especializados	O	O A/DC		100%		01/08	12/08	3.500,00	3.500,00	
2.5.1.1.9015.39	02.02.25.99	150/2008	Outros serviços	O	O A/DC		100%		01/08	12/08	500,00	500,00	
<b>Programação Anual de Animação Cultural, Educacional e Ambiental</b>													
2.5.1.1.9017													
2.5.1.1.9017.17	02.02.20.99	151/2008	Trabalhos especializados	O	O A/DC/DSU		100%		01/08	12/08	5.000,00	5.000,00	
2.5.1.1.9017.22	02.01.15	153/2008	Ofertas	O	O A/DC/DSU		100%		01/08	12/08	500,00	500,00	
2.5.1.1.9017.26	02.02.17	155/2008	Publicidade e Divulgação	O	O A/DC/DSU		100%		01/08	12/08	200,00	200,00	
2.5.1.1.9017.30	02.02.08	156/2008	Locação de bens	O	O A/DC/DSU		100%		01/08	12/08	2.000,00	2.000,00	
2.5.1.1.9017.24	02.01.21	158/2008	Material Gráfico	O	O A/DC/DSU		100%		01/08	12/08	500,00	500,00	
2.5.1.1.9017.32	02.02.13	159/2008	Deslocações e Estadas	O	O A/DC/DSU		100%		01/08	12/08	500,00	500,00	
2.5.1.1.9017.39	02.02.25.99	160/2008	Outros serviços	O	O A/DC/DSU		100%		01/08	12/08	2.000,00	2.000,00	
<b>Programação Anual do Cine - Teatro de Estarreja</b>													
2.5.1.1.9020													
2.5.1.1.9020.17	02.02.20.99	163/2008	Trabalhos especializados	O	O A/CTE		100%		01/08	12/08	142.000,00	142.000,00	
2.5.1.1.9020.30	02.02.08	164/2008	Locação de bens	O	O A/CTE		100%		01/08	12/08	18.000,00	18.000,00	
2.5.1.1.9020.26	02.02.17	165/2008	Publicidade e Divulgação	O	O A/CTE		100%		01/08	12/08	17.500,00	17.500,00	
2.5.1.1.9020.22	02.01.15	166/2008	Ofertas	O	O A/CTE		100%		01/08	12/08	500,00	500,00	
2.5.1.1.9020.24	02.01.21	167/2008	Outros Bens	O	O A/CTE		100%		01/08	12/08	500,00	500,00	
2.5.1.1.9020.32	02.02.13	168/2008	Deslocações e Estadas	O	O A/CTE		100%		01/08	12/08	10.000,00	10.000,00	
2.5.1.1.9020.39	02.02.25.99	169/2008	Outros serviços	O	O A/CTE		100%		01/08	12/08	5.000,00	5.000,00	
<b>Viva Egas Moniz</b>													
2.5.1.1.9022													
2.5.1.1.9022.17	02.02.20.99	170/2008	Trabalhos especializados/Seminário	O	O A/DC		100%		01/08	12/08	5.000,00	5.000,00	
2.5.1.1.9022.30	02.02.08	171/2008	Locação de bens	O	O A/DC		100%		01/08	12/08	4.000,00	4.000,00	
2.5.1.1.9022.34	02.01.20	172/2008	Edição de livros	O	O A/DC		100%		01/08	12/08	7.500,00	7.500,00	
2.5.1.1.9022.24	02.01.21	173/2008	Material Gráfico	O	O A/DC		100%		01/08	12/08	500,00	500,00	
2.5.1.1.9022.26	02.02.17	174/2008	Publicidade e Divulgação	O	O A/DC		100%		01/08	12/08	750,00	750,00	
2.5.1.1.9022.32	02.02.13	175/2008	Deslocações e Estadas	O	O A/DC		100%		01/08	12/08	1.000,00	1.000,00	
2.5.1.1.9022.39	02.02.25.99	176/2008	Outros serviços	O	O A/DC		100%		01/08	12/08	1.500,00	1.500,00	
<b>Programação Anual da Biblioteca</b>													
2.5.1.1.9023													
2.5.1.1.9023.17	02.02.20.99	177/2008	Trabalhos especializados	O	O A/DC		100%		01/08	12/08	4.000,00	4.000,00	
2.5.1.1.9023.30	02.02.08	179/2008	Locação de bens	O	O A/DC		100%		01/08	12/08	2.000,00	2.000,00	
2.5.1.1.9023.24	02.01.21	180/2008	Material Gráfico	O	O A/DC		100%		01/08	12/08	750,00	750,00	
2.5.1.1.9023.	02.02.10	182/2008	Transporte	O	O A/DC		100%		01/08	12/08	1.000,00	1.000,00	
2.5.1.1.9023.32	02.02.13	185/2008	Deslocações e Estadas	O	O A/DC		100%		01/08	12/08	2.000,00	2.000,00	
2.5.1.1.9023.39	02.02.25.99	186/2008	Outros serviços	O	O A/DC		100%		01/08	12/08	2.500,00	2.500,00	

**MUNICÍPIO DE ESTARREJA**

(Unidade: Euros)

Objectivo	Código de Classificação Económica	N.º do Projecto Accção	Designação do Programa e Projecto/Acção	Forma Realização	Responsável	Fonte de Financiamento			Datas		Despesas 2008		
						AC	AA	FC	Inicio	Fim	Total d) = e) + f)	Financ. Definido e)	Financ. A Definir f)
a)	b)												
2.5.1.1.9024			<b>Bibliotecas Escolares - Plano Nacional de Leitura</b>										
2.5.1.1.9024.20	02.01.20	188/2008	<i>Fundos Documentais</i>	O	O A/DC		100%		01/08	12/08	7.500,00	7.500,00	
2.5.1.1.9024.24	02.01.21	190/2008	<i>Aquisição de Material</i>	O	O A/DC		100%		01/08	12/08	2.000,00	2.000,00	
<b>TOTAL DO PROGRAMA /2.5.1.1</b>											<b>466.400,00</b>	<b>466.400,00</b>	<b>0,00</b>
2.5.1.2			<b>GEMINAÇÕES</b>										
2.5.1.2.9000			<b>Geminações Porto Novo/ La Riche</b>										
2.5.1.2.9000.22	02.01.15	191/2008	<i>Ofertas</i>	O	DC		100%		06/08	08/08	500,00	500,00	
2.5.1.2.9000.32	02.02.13	193/2008	<i>Deslocação e Estadas</i>	O	DC		100%		06/08	08/08	2.000,00	2.000,00	
2.5.1.2.9000.39	02.02.25.99	195/2008	<i>Outros serviços</i>	O	DC		100%		06/08	08/08	1.000,00	1.000,00	
<b>TOTAL DO PROGRAMA /2.5.1.2</b>											<b>3.500,00</b>	<b>3.500,00</b>	<b>0,00</b>
2.5.1.3			<b>EDIFÍCIOS E INSTALAÇÕES CULTURAIS</b>										
2.5.1.3.1000			<b>EDIFÍCIOS NA FREGUESIA DE AVANCA</b>										
2.5.1.3.1001			<b>Casa Museu Egas Moniz</b>										
2.5.1.3.1001.31	02.02.18	197/2008	<i>Vigilância e Segurança - manutenção de alarmes</i>	A/O	DC/DOM		100%		01/08	12/08	2.700,00	2.700,00	
2.5.1.3.2000			<b>EDIFÍCIOS NA FREGUESIA DE BEDUÍDO</b>										
2.5.1.3.2001			<b>Biblioteca Municipal</b>										
2.5.1.3.2001.40	02.02.02	199/2008	<i>Limpeza</i>	O	DC		100%		01/08	12/08	7.500,00	7.500,00	
2.5.1.3.2001.20	02.01.20	201/2008	<i>Fundos Documentais</i>	O	DC		100%		01/08	12/08	15.000,00	15.000,00	
2.5.1.3.2001.37	02.02.19	203/2008	<i>Assistência Técnica</i>	A/O	DC/DOM		100%		01/08	12/08	10.250,00	10.250,00	
2.5.1.3.2002			<b>Cine-Teatro Municipal de Estarreja</b>										
2.5.1.3.2002.40	02.02.02	205/2008	<i>Limpeza</i>	O	O A		100%		01/08	12/08	7.500,00	7.500,00	
2.5.1.3.2002.37	02.02.19	206/2008	<i>Assistência Técnica</i>	A/O	O A /DOM		100%		01/08	12/08	6.200,00	6.200,00	
2.5.1.3.5000			<b>EDIFÍCIOS NA FREGUESIA DE PARDILHÓ</b>										
2.5.1.3.5001			<b>Pólo de Leitura da Biblioteca Municipal</b>										
2.5.1.3.5001.34	02.01.20	208/2008	<i>Material de Educação e Cultura</i>	A/O	DC		100%		01/08	12/08	6.000,00	6.000,00	
<b>TOTAL DO PROGRAMA /2.5.1.3</b>											<b>55.150,00</b>	<b>55.150,00</b>	<b>0,00</b>
2.5.1.4			<b>PUBLICAÇÕES E DIVULGAÇÕES CULTURAIS</b>										
2.5.1.4.9000			<b>PUBLICAÇÕES CULTURAIS</b>										
2.5.1.4.9004			<b>Obras Literárias</b>										
2.5.1.4.9004.34	02.01.20	209/2008	<i>Aquisição</i>	O	DC		100%		01/08	12/08	8.000,00	8.000,00	
2.5.1.4.9005			<b>Publicações Culturais</b>										
2.5.1.4.9005.34	02.01.20	210/2008	<i>Aquisição</i>	O	DC		100%		01/08	12/08	20.000,00	20.000,00	
<b>TOTAL DO PROGRAMA /2.5.1.4</b>											<b>28.000,00</b>	<b>28.000,00</b>	<b>0,00</b>
2.5.1.6			<b>PRÉMIOS E CONDECORAÇÕES</b>										
2.5.1.6.1002			<b>Prémio Manuel Andrade</b>										
2.5.1.6.1002.22	02.01.15	211/2008	<i>Prémio</i>	O	DC		100%		01/08	12/08	4.000,00	4.000,00	
2.5.1.6.1002.26	02.02.17	212/2008	<i>Publicidade e Divulgação</i>	O	DC		100%		01/08	12/08	500,00	500,00	
2.5.1.6.1002.39	02.02.25.99	213/2008	<i>Outros Serviços</i>	O	DC		100%		01/08	12/08	500,00	500,00	
<b>TOTAL DO PROGRAMA /2.5.1.6</b>											<b>5.000,00</b>	<b>5.000,00</b>	<b>0,00</b>
<b>TOTAL DA SUBFUNÇÃO 2.5.1</b>											<b>558.050,00</b>	<b>558.050,00</b>	<b>0,00</b>
2.5.2			<b>DESPORTO , RECREIO E LAZER</b>										
2.5.2.1			<b>INSTALAÇÕES DESPORTIVAS</b>										
2.5.2.1.9001			<b>Instalações Desportivas Existentes</b>										
2.5.2.1.9001.37	02.02.19	214/2008	<i>Assistência Técnica</i>	O	DD/DOM		100%		01/08	12/08	4.200,00	4.200,00	
2.5.2.1.9001.17	02.02.20.99	215/2008	<i>Trabalhos Especializados - qualidade de água</i>	O	DD/DOM		100%		01/08	12/08	2.000,00	2.000,00	
2.5.2.1.9001.08	02.02.03	216/2008	<i>Manutenção</i>	O	DD/DOM		100%		01/08	12/08	7.200,00	7.200,00	
<b>TOTAL DO PROGRAMA /2.5.2.1.</b>											<b>13.400,00</b>	<b>13.400,00</b>	<b>0,00</b>
2.5.2.2			<b>INSTALAÇÕES DE RECREIO E LAZER</b>										
2.5.2.2.9099			<b>Instalações de Recreio e Lazer - Todo o Concelho</b>										
2.5.2.2.9099.37	02.02.19	217/2008	<i>Assistência Técnica</i>	O	DD		100%		01/08	12/08	8.500,00	8.500,00	
2.5.2.2.9099.18	04.05.01.02	218/2008	<i>Manutenção - Participação Freguesias</i>	O	DD/O A		100%		01/08	12/08	2.500,00	2.500,00	
2.5.2.2.9099.08	02.02.03	219/2008	<i>Manutenção</i>	O	DD		100%		01/08	12/08	5.000,00	5.000,00	
<b>TOTAL DO PROGRAMA /2.5.2.2.</b>											<b>16.000,00</b>	<b>16.000,00</b>	<b>0,00</b>
2.5.2.3			<b>ACTIVIDADES DESPORTIVAS E DE LAZER</b>										
2.5.2.3.9001			<b>Grande Prémio de Atletismo de Estarreja</b>										
2.5.2.3.9001.18	04.07.01	220/2008	<i>Participação</i>	O	DD		100%		01/08	12/08	10.000,00	10.000,00	

**MUNICÍPIO DE ESTARREJA**

(Unidade: Euros)

Objectivo	Código de Classificação Económica	N.º do Projecto Accção	Designação do Programa e Projecto/Accção	Forma Realização	Responsável	Fonte de Financiamento			Datas		Despesas 2008			
						AC	AA	FC	Inicio	Fim	Total d) = e) + f)	Financ. Definido e)	Financ. A Definir f)	
2.5.2.3.9005			<b>Programação das Piscinas Municipais</b>											
2.5.2.3.9005.22	02.01.15	221/2008	<i>Ofertas</i>	O	DD		100%		01/08	12/08	5.000,00	5.000,00		
2.5.2.3.9005.30	02.02.08	222/2008	<i>Locação de Bens</i>	O	DD		100%		01/08	12/08	2.500,00	2.500,00		
2.5.2.3.9005.27	02.02.12	224/2008	<i>Seguro</i>	O	DD		100%		01/08	12/08	500,00	500,00		
2.5.2.3.9005.31	02.02.18	225/2008	<i>Vigilância e Segurança</i>	O	DD		100%		01/08	12/08	2.200,00	2.200,00		
2.5.2.3.9005.26	02.02.17	227/2008	<i>Publicidade e Divulgação</i>	O	DD		100%		01/08	12/08	1.000,00	1.000,00		
2.5.2.3.9005.34	02.01.20	228/2008	<i>Material Didáctico desportivo</i>	O	DD		100%		01/08	12/08	4.200,00	4.200,00		
2.5.2.3.9005.39	02.02.25.99	229/2008	<i>Aquisição de Serviços</i>	O	DD		100%		01/08	12/08	1.000,00	1.000,00		
2.5.2.3.9006			<b>Programação Desportiva Anual</b>											
2.5.2.3.9006.38	02.01.07	231/2008	<i>Vestuário</i>	O	DD		100%		01/08	12/08	1.000,00	1.000,00		
2.5.2.3.9006.22	02.01.15	232/2008	<i>Ofertas</i>	O	DD		100%		01/08	12/08	1.000,00	1.000,00		
2.5.2.3.9006.27	02.02.12	234/2008	<i>Seguro</i>	O	DD		100%		01/08	12/08	1.000,00	1.000,00		
2.5.2.3.9006.34	02.01.20	235/2008	<i>Material Didáctico desportivo</i>	O	DD		100%		01/08	12/08	1.500,00	1.500,00		
2.5.2.3.9006.24	02.01.21	236/2008	<i>Outros Bens</i>	O	DD		100%		01/08	12/08	1.000,00	1.000,00		
2.5.2.3.9006.17	02.02.20.99	237/2008	<i>Trabalhos Especializados</i>	O	DD		100%		01/08	12/08	2.000,00	2.000,00		
TOTAL DO PROGRAMA /2.5.2.3											33.900,00	33.900,00	0,00	
TOTAL DA SUBFUNÇÃO 2.5.2											63.300,00	63.300,00	0,00	
TOTAL DO OBJECTIVO 2.5.0											621.350,00	621.350,00	0,00	
TOTAL DA FUNÇÃO 2.											3.666.750,00	3.666.750,00	0,00	
3			<b>FUNÇÕES ECONÓMICAS</b>											
3.1.0			<b>Agricultura, Pecuária, Silvicultura, Caça e Pesca</b>											
3.1.2			<b>DEFESA DA FLORESTA</b>											
3.1.2.1.			<b>PLANO MUNICIPAL DE DEFESA DA FLORESTA E COMBATE CONTRA INCÊNDIOS</b>											
3.1.2.1.1000			<b>TUDO O CONCELHO</b>											
3.1.2.1.1002			<b>Medidas de Silvicultura Preventiva</b>											
3.1.2.1.1002.17	02.02.20.99	238/2008	<i>Trabalhos Especializados</i>	O	OA		100%		01/08	12/08	15.000,00	15.000,00		
3.1.2.1.1003			<b>Programa Sensibilização População para Valorização Potencial Silvicultiva e Prevenção Incêndios Florestais</b>											
3.1.2.1.1003.24	02.01.21	239/2008	<i>Aquisição de Outros Bens</i>	O	OA		100%		01/08	12/08	2.000,00	2.000,00		
3.1.2.1.1003.22	02.01.15	240/2008	<i>Ofertas</i>	O	OA		100%		01/08	12/08	4.000,00	4.000,00		
TOTAL DO PROGRAMA /3.1.2.2.											21.000,00	21.000,00	0,00	
TOTAL DA SUBFUNÇÃO 3.1.2.											21.000,00	21.000,00	0,00	
TOTAL DO OBJECTIVO 3.1.0											21.000,00	21.000,00	0,00	
3.2.0			<b>Indústria e Energia</b>											
3.2.1			<b>INDUSTRIA</b>											
3.2.1.1.			<b>PARQUE INDUSTRIAL</b>											
3.2.1.1.2000			<b>FREGUESIA DE BEDUÍDO</b>											
3.2.1.1.2001			<b>Eco-Parque Empresarial de Estarreja</b>											
3.2.1.1.2001.46	02.02.25.02	241/2008	<i>Publicidades</i>	O	DAJ/DPU		100%		01/08	12/08	3.000,00	3.000,00		
3.2.1.1.2001.17	02.02.20.99	242/2008	<i>Trabalhos Especializados</i>	O	DAJ/DPU		100%		01/08	12/08	20.000,00	20.000,00		
3.2.1.1.2001.44	02.02.14	243/2008	<i>Medições, peritagens e arbitragens</i>	O	DOMA		100%		01/08	12/08	45.000,00	45.000,00		
3.2.1.1.2002			<b>Área de Desenvolvimento Industrial e Empresarial</b>											
3.2.1.1.2002.26	02.02.17	244/2008	<i>Divulgação e Publicidade</i>	O	O A/DAJ		100%		01/08	12/08	2.500,00	2.500,00		
3.2.1.1.2002.44	02.02.14	245/2008	<i>Estudos e Consultadoria</i>	O	O A/DOM		100%		01/08	12/08	5.000,00	5.000,00		
TOTAL DO PROGRAMA /3.2.1.1.											75.500,00	75.500,00	0,00	
TOTAL DA SUBFUNÇÃO 3.2.1.											75.500,00	75.500,00	0,00	



**MUNICÍPIO DE ESTARREJA**

(Unidade: Euros)

Objectivo	Código de Classificação Económica	N.º do Projecto Accção	Designação do Programa e Projecto/Accção	Forma Realização	Responsável	Fonte de Financiamento			Datas		Despesas 2008		
						AC	AA	FC	Inicio	Fim	Total d) = e) + f)	Financ. Definido e)	Financ. A Definir f)
3.2.2			ENERGIA										
3.2.2.1			ILUMINAÇÃO PÚBLICA										
3.2.2.1.9000			ILUMINAÇÃO PÚBLICA NO CONCELHO										
3.2.2.1.9001			Rede de Iluminação Pública										
3.2.2.1.9001.44	02.02.14	246/2008	Consultadoria e Assessoria	O	DOM		100%		01/08	12/08	5.900,00	5.900,00	
3.2.2.1.9001.37	02.02.19	248/2008	Manutenção de Iluminação Correctiva e Decorativa	O	DOM		100%		01/08	12/08	5.000,00	5.000,00	
3.2.2.1.9001.24	02.01.14	249/2008	Diverso Material de Conservação e Manutenção	O	DOM		100%		01/08	12/08	6.000,00	6.000,00	
TOTAL DO PROGRAMA /3.2.2.1.											16.900,00	16.900,00	0,00
TOTAL DA SUBFUNÇÃO 3.2.2.											16.900,00	16.900,00	0,00
TOTAL DO OBJECTIVO 3.2.0											92.400,00	92.400,00	0,00
TOTAL DA FUNÇÃO 3.											113.400,00	113.400,00	0,00
<b>TOTAL GERAL</b>											<b>4.185.182,89</b>	<b>4.185.182,89</b>	<b>0,00</b>

**Órgão Executivo**

Em, \_\_\_\_ de \_\_\_\_\_ de 200

**Órgão Deliberativo**

Em, \_\_\_\_ de \_\_\_\_\_ de 200